EL DIARIO PALENTINO

N.º REFUNDIDO 6.565

Fundado en 1882 y 1890

TELEFONOS
1353 REDACCIÓN
1526 IMPRENTA
2006 ADMINISTRACIÓN

EL DIA DE PALENCIA

Depósito Legal P—2—1958

DIRECCIONES
DIRECCIÓN Y TALLERES: MAYOR, 99
APARTADO DE CORREOS, 17

LUNES 4 JUNIO 1962

EDICION SIETE TARDE

1'50 pts

DESFILES CONMEMORATIVOS DEL "DIA DE LA VICTORIA"

Grandioso homenaje del pueblo de Madrid al Generalísimo Franco

Los vítores y aclamaciones al Caudillo, al Ejército y a España se sucedieron a lo largo de toda la brillante jornada

Entusiasmo por la marcialidad de las tropas y moderno material exhibido

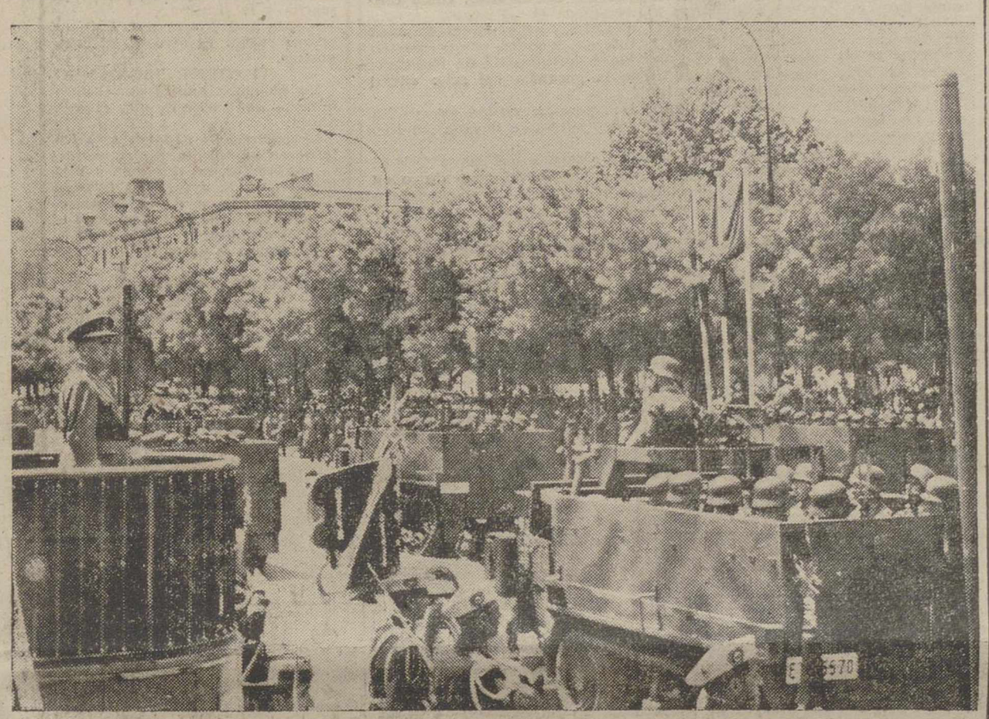

Madrid.—S. E. el Jefe del Estado ha presidido el magno desfile militar, que se ha celebrado en esta capital para conmemorar el XXIII Aniversario de la Victoria, y en el que tomaron parte fuerzas de los Ejércitos de Tierra, Mar y Aire, que pusieron de manifiesto el alto grado de disciplina y la magnífica preparación militar. El pueblo madrileño ha rendido una vez más su fervoroso homenaje de inquebrantable adhesión al Caudillo de la Victoria y de la Paz.—(Foto Europa Press).

DIA DE GRAN FIESTA

Madrid, 3.—Su Excelencia el Jefe del Estado, Generalísimo Franco, ha presidido en la mañana del domingo en el paseo de la Castellana, el gran desfile militar conmemorativo del XXIII aniversario de la victoria.

El Caudillo Franco y el glorioso Ejército que él supo llevar a la victoria, han recibido en este luminoso mediodía, una vez más, el homenaje del pueblo de Madrid que ha llenado las distintas calles por las que han pasado las tropas. Tanto en el Paseo de la Castellana, Avenida de Calvo Sotelo, como en aquellas por las que las distintas unidades militares se dislocaron para volver a sus acuartelamientos.

Desde primeras horas de la mañana Madrid presentaba el aspecto de un día de gran fiesta. Banderas, colgaduras y reposteros ondeaban y adornaban edificios públicos y particulares. En el Paseo de la Castellana, al igual que en años anteriores, se habían levantado tribunas y acotado espacios para presenciar el desfile. En la confluencia de la Castellana con la calle de Lista se alzaba la tribuna mecánica destinada a Su Excelencia el Jefe del Estado en la que figuraban los emblemas de las Ordenes Militares y en el arengario el víctor del Caudillo. Frente a ella, fue erigida la que ocupó su esposa, doña Carmen Polo de Franco. Otras tribunas, hasta un total de sesenta y tantas, estaban reservadas a los miembros del Gobierno, Consejo del Reino, caballeros laureados, Cuerpo Diplomático, Medallas Militares, Junta Política, Mesa de las Cortes, Diputación, Ayuntamiento y Capitanía General.

Bastante antes de las doce estaban materialmente ocupadas la mayoría de las tribunas y una inmensa multitud llenaba por completo los andenes y se estacionaba a lo largo de las calles de Alcalá, Gran Vía, Génova, Goya y Recoletos.

DOÑA CARMEN POLO RECIBIDA CON GRANDES APLAUSOS

A las once y cuarenta y cinco llegó a la altura de la tribuna presidencial el coche que conducía a la esposa de S. E. el Generalísimo, doña Carmen Polo de Franco, que fue recibida a los acordes del Himno Nacional y con grandes aplausos y muestras de simpatía. La esposa de Su Excelencia que llegó acompañada de la del ministro del Ejército, señora de Barroso y de su nieta María del Mar, fue saludada por el capitán general de la Primera Región, teniente general García Valiño y por los miembros del Gobierno y presidente de las Cortes ocupó su tribuna, momentos después, entre las aclamaciones del público. La señora de Barroso acompañó durante todo el desfile a doña Carmen Polo de Franco.

RECORRIDO TRIUNFAL DEL CAUDILLO

A las doce y diez minutos llegó el Generalísimo Franco, en coche descubierto y acompañado del ministro del Ejército, teniente general Barroso. El Caudillo vestía uniforme de capitán general y lucía en su pecho la Laureada de San Fernando. Le daba escolta el escuadrón de Caballería del regimiento de la Guardia. En otros coches, los jefes de sus casas militar y civil, teniente general Asensio y conde de Casa Loja, respectivamente; seguidos jefes y don Fernando Fuertes de Villavicencio y ayudantes de servicio. En su recorrido triunfal, entre constantes aclamaciones de la multitud, Franco recibió el homenaje y adhesión del pueblo. El Generalísimo fue cumplimentado por el capitán general de la Primera Región y después saludó a los miembros del Gobierno y presidente del Consejo del Reino y de las Cortes españolas, quienes esperaban al pie de la tribuna.

Una vez el Caudillo en la tribuna, acompañado del ministro del Ejército, el capitán general de la Primera Región, solicitó de Su Excelencia permiso para empezar el desfile.

BRILLANTISIMO DESFILE

Inició el desfile una sección de motoristas del Cuartel General de la Capitanía General y seguía un "jeep" que ocupaba el teniente general del Ejército y capitán general de la Primera Región don Rafael García Valiño y Marcén. En otros coches análogos marchaban el jefe del Estado Mayor de Capitanía General, general don José Angosto y Gómez Castrillón y los miembros de dicho Cuartel General. Al sobrepasar la tribuna presidencial, el teniente general García Valiño descendió del "jeep" y subió a la tribuna para ocupar un lugar en en arengario, al lado izquierdo de Su Excelencia el Jefe del Estado.

El mando de las fuerzas que desfilaron lo ostentó el general jefe de la División Acorazada Brunete, don Angel Ramírez de Cartagena. La primera unidad en desfilar, integrada por la agrupación "A", fue una representación de la División de Caballería "Jarama", compuesta por dos grupos de escuadrones, uno mecanizado y otro blindado. Esta agrupación la mandaba el general de brigada don Antonio Torres Pardo. El escuadrón mecanizado utilizó para su transporte vehículos todo terreno, de un cuarto y tres cuartos de tonelada. El grupo de blindados estaba constituído por carros de combate M-24 y M-47. Estas fuerzas pertenecen a los regimientos de Caballería "Dragones de Santiago" número 1 y "Calatrava" número 2.

La representación de la División Acorazada "Brunete", estuvo compuesta por dos batallones, uno de carros medios M-47 y otro de Infantería sobre C. O. B. (vehículos blindados de transporte de personal), que tienen una capacidad de transporte para trece hombres, con una autonomía de 3337 kms. y una velocidad máxima de 72 kilómetros hora. Como armamento llevan una ametralladora de 12,70 y una de 7,62. Estas unidades son Dragones de Pavía número 4 y de Almansa número 5. El Regimiento de Caballería de Dragones de Pavía se remonta en su origen a los tiempos del Emperador Carlos V y tomó parte en las campañas de Italia, distinguiéndose en Pavía. Posteriormente, aparece su nombre aliado a las victorias de Bailén y Talavera en la Guerra de la Independencia; toma parte en la represión revolucionaria de septiembre. En Cuba y Marruecos se distingue considerablemente, y en 1938 gana para su estandarte una corbata de San Fernando por su actuación en los campos de Cheste.

Los carros blindados M-47 que desfilaron con estas unidades tienen un peso total de 42 toneladas y pueden salvar pendientes hasta de un 70 por ciento. Van tripulados por 5 hombres y su armamento está constituído por un cañón de 90 mm., una ametralladora de 12,70 y una de 7,62.

La representación de la División de Infantería de Guadarrama número 11 estaba constituída por dos grupos mixtos, uno de Ingenieros y otro de Servicios.

La Infantería, que ha desfilado sobre camiones blindados, pertenece a los regimientos de Alcázar de Toledo número 61 y Asturias número 31. Alcázar de Toledo es unidad creada durante nuestra guerra de liberación por unidades de Carros que habían tomado parte gloriosamente en las operaciones del Norte y Brunete. Posteriormente actuó en las más importantes batallas al final de la guerra; Belchite, Gandera, Castellón y se distinguió extraordinariamente en la cabeza de puente de Segovia.

Todas las unidades al llegar a la

(Continúa en última página)

El Caudillo acompañado de su esposa, inauguró hoy la exposición antológica del pintor Ignacio Zuloaga

En el acto pronunció unas palabras el ministro de Educación Nacional

Madrid, 4.—Su Excelencia el Jefe del Estado, acompañado de su esposa doña Carmen Polo de Franco, inauguró a mediodía de hoy en la planta baja de la biblioteca nacional la exposición antológica de Ignacio Zuloaga, organizada por la familia del artista fallecido con el patrocinio de la Dirección General de Bellas Artes.

Sus Excelencias llegaron al edificio a las doce en punto acompañados, en otros coches por los jefes de las Casas Civil y Militar, Conde de Casa Loja y teniente general Asensio, respectivamente y segundos jefes, don Fernando Fuertes de Villavicencio y general Lavina.

A la entrada de la Biblioteca fueron recibidos por el ministro de Educación Nacional, señor Rubio; del Ejército, teniente general Barroso; capitán general de la I Región, teniente general García Valiño; presidente del Consejo de Estado, Conde de Vallellano; ex-ministro don Manuel Arburúa; subsecretario de Educación Nacional, señor Mandonado; embajador del Brasil y rector de la Universidad de Río de Janeiro; directores generales de Bellas Artes, señor Nieto, y de Arquitectura, señor García Lomas; director del Instituto de Cultura Hispánica, señor Marañón Goya; director de la Biblioteca Nacional, señor Bordonau; el hijo del artista don Antonio Zuloaga y una representación muy numerosa de artistas, entre la que se hallaba el marqués de Moret al frente de la directiva de la sociedad de Amigos del Arte y el marqués de Lozoya, presidente de la Real Academia de Bellas Artes.

La visita a las salas fue muy detenida y Sus Excelencias dedicaron cálidos elogios a la exposición, en la que se exhiben alrededor de noventa obras entre óleos dibujos y esculturas.

El ministro de Educación Nacional, señor Rubio, al terminar la visita, pronunció las siguientes palabras.

«Muy pocas palabras para expresaros nuestro agradecimiento por el generoso gesto que habéis tenido al venir a inaugurar esta exposición de uno de los pintores españoles más representativos de la primera mital del siglo XX.

Hace unos días dábais una prueba de vuestro interés por el arte español contemporáneo al hacer el honor a los artistas españoles de inaugurar la exposición nacional de Bellas Artes. Hoy añadís un testimonio más de vuestra preocupación por el arte al venir a inaugurar la exposición antológica de aquel gran artista de la pintura universal que se llamó Ignacio Zuloaga, que con tanto cuidado y cariñosa atención han preparado sus familiares y han querido presentar bajo el patrocinio de la Dirección General de Bellas Artes en estos salones amablemente cedidos por la benemérita sociedad de Amigos del Arte, que tan vinculada se siente con aquélla. Y sobre esto el honor que Vuestra Excelencia nos hace tiene una especial significación. Con él nos dais una lección humana, una profunda lección humana, ya que al hacer un hueco en vuestros interesantes trabajos por España y venir aquí hoy, ponéis de manifiesto esa virtud que se llama amistad, pues si bien es cierto que vuestra presencia aquí honra al artista, no lo es menos que con ella honráis al hombre, honráis, sobre todo, al amigo y rendís con vuestro gesto un cordial tributo a la amistad, que en vida os unía con don Ignacio, para quien titularse amigo vuestro contó entre sus mayores honores.

De lo que es y de lo que la exposición significa no es necesario que diga nada. Lafuente Ferrari lo ha puesto bien de manifiesto en los penetrantes estudios que ha hecho de la obra del gran artista y, sobre todo, ahí están sus cuadros; a través de ellos sigue viva la recia personalidad del maestro de renombre universal. En ellos queda reflejado su entrañable amor a España, que él dejó bien demostrado a lo largo de su obra poniendo de relieve cómo con el pincel y la paleta se puede contribuir al engrandecimiento de la Patria».

El ministro de Educación, señor Rubio fue cálidamente aplaudido al terminar su discurso por todos los concurrentes.

Cerca de la una de la tarde, el Caudillo y su esposa abandonaron el palacio de la Biblioteca Nacional.—Cifra.

Trágico accidente de aviación en Francia

Al salir del aeropuerto de Orly se estrella un avión de la "Air France" con 133 personas a bordo

Sólo hay tres supervivientes de la espantosa catástrofe

París, 3. — Un avión de la «Air France» se ha estrellado contra una casa próxima a la pista de aterrizaje en el aeropuerto de Orly, incendiándose inmediatamente.

A bordo del avión iban ciento treinta pasajeros, de nacionalidad norteamericana.—Efe.

EL AVION SE DIRIGIA A TEJAS

París, 3.—Informaciones posteriores sobre el trágico accidente ocurrido el domingo en Orly, dan cuenta de que el avión se dirigía a Houston, Tejas, y que se llegó a elevar de treinta a cuarenta metros de la pista de despegue antes de caer y quedar envuelto en llamas.

Un funcionario de la citada Compañía aérea —Air France— dio cuenta de que a bordo se encontraban 102 pasajeros norteamericanos y una tripulación de diez personas. Agregó que el avión se dirigía a Atlanta y no a Houston como se dijo anteriormente. El avión había sido fletado por la Asociación de Arte de Atlanta. Informes no confirmados indican que las dos azafatas del avión han salvado la vida, pero existen muy pocas esperanzas de que haya otros supervivientes, ya que los restos del avión siguen ardiendo.—Efe.

SON 122 LOS MUERTOS

París, 3.—Funcionario de la Compañía aérea «Air France» informan que los 122 pasajeros norteamericanos muertos en el accidente de hoy, 81 son mujeres, 40 hombres y un niño. Este accidente es el cuarto por lo que respecta a los aviones «Boeing tipo 707» a reacción que entraron en servicio en 1958.—Efe.

HAY TRES SUPERVIVIENTES

París, 3.—En relación con el accidente aéreo ocurrido el domingo en Orly, se informa que hay tres supervivientes: las dos azafatas, Autie y Gilles y un camarero llamado Lugon. Este se encuentra en estado grave.

Han muerto en el accidente 123 pasajeros y siete tripulantes. La azafata Gilles ha sido llevada a un hospital después de haber sido asistida de primera intención de las quemaduras que sufrió en los pies.

El avión se salió unos diez metros de la pista cuando volaba a dos o tres metros de altura. A las 12'30, hora española, el piloto se puso a las órdenes de la torre de control, pidiendo autorización para el despegue. Le fue concedida y éste fue el último contacto con el aparato entre sus tripulantes y los encargados de la torre, pues momentos después sobrevenía el trágico accidente. Desde la torre de control vieron cómo el avión, después de acelerar sus motores emprendía la marcha. Parecía que había adquirido suficiente velocidad, cuando comenzó a elevarse después de haber recorrido alguna distancia fuera de la pista. Lo cierto es que sobre el cementto y en una distancia de unos 500 metros se encuentran marcas de las ruedas del avión, lo cual parece indicar que el piloto quiso frenar la aeronave al darse cuenta de que ésta no había adquirido velocidad suficiente para elevarse. El número total de víctimas ha sido definitivamente fijado en 130.—

VAN RECUPERADOS 100 CADAVERES

París, 3.—Al cabo de dos horas y quince minutos de producirse el accidente del avión de la «Air France», han sido recuperados cien cadáveres carbonizados de entre los humeantes restos del aparato.—Efe.

HAN SIDO RECUPERADOS 129 CADAVERES

París, 4.—Los equipos de salvamento han recuperado 129 cadáveres del accidente de aviación registrado ayer en el aeropuerto de Orly.

Las autoridades han ordenado una inmediata investigación de las causas del accidente y el propio ministro de Transportes, Dusseaulx ha iniciado las pesquisas personalmente sobre el terreno de la tragedia.

El camarero que fué hospitalizado con gravísimas heridas ha fallecido por lo que el número de víctimas se eleva a 130.

La dirección de la compañía «Air France», niega insinuaciones circuladas de que el accidente se produjo a consecuencia de que el avión iba sobrecargado.

El presidente de los Estados Unidos, Kennedy, envió un telegrama a la Asociación de Arte de Atlanta —Georgia—, expresando su dolor por la trágica muerte de muchos de sus miembros en el accidente de Orly.

En el aparato viajaban 30 matrimonios, por lo menos, la mayoría de edades comprendidas entre los 50 y los 60 años.—Efe.

DOS CATASTROFES EN ITALIA

Una violentísima explosión ha destruído completamente una de las más importantes fundiciones de Orbassano, a 14 kilómetros de Turín. Son numerosos los muertos y heridos, pues la explosión se produjo en horas de trabajo. Los bomberos han trabajado denodadamente en medio de una gran tempestad que dificultaba la labor de desescombro en la búsqueda de las víctimas. Un aspecto del lugar del suceso puede verse en la telefoto de la parte superior del grabado. Abajo, se recoge un momento de los trabajos de rescate de viajeros en la catástrofe ferroviaria ocurrida en Voghera al chocar dos trenes, lo que ocasionó más de sesenta muertos y un centenar de heridos.—(Fotos Europa Press).

Colaboradores de DIARIO-DIA

El atroz retorno

Por José María Castroviejo

Tras Norteamérica, Rusia comenzará la nueva serie de pruebas nucleares.

(De los periódicos)

—Lo dijo, precisa y cínicamente, el viejo Rudyard Kipling, cantor insustituible del Imperio británico, hoy en varios aspectos tan «variado»: «No hay sino dos maneras de gobernar a los hombres: romper cabezas o cortarlas».

Sabíamos que la humanidad es pendenciera, pero no podíamos suponer que las estadísticas arrojaran cifras tan asoladoras. Un fisgón historiador quiso saber exactamente el número de años que la humanidad había disfrutado del codiciado —pero nunca bien perseguido— fruto de la paz, y se encontró con que, desde el año 1469 antes de Jesucristo hasta ahora, tan sólo hubo doscientos noventa años de paz. Lo cual no quita para que en ese tiempo se concluyesen nada menos que 8.000 tratados de paz «permanente».

Refiriéndonos a épocas relativamente más recientes, resulta que desde la triste paz de Westfalia a nuestros días han transcurrido trescientos diez años, de los cuales tan sólo ochenta fueron de verdadera paz. Un profesor francés hace el cálculo: en dos mil quinientos años de historia se producen 903 guerras entre Estados y 1.600 guerras civiles. Y es el siglo XX precisamente el que va a la cabeza en el índice belicoso, ya que arroja un porcentaje ocho veces superior al que le antecede en ardor guerrero.

¿Qué le parece a usted todo esto...?

—Me deja estupefacto; yo creía que en los tempos modernos —como decían nuestros abuelos— el guerrero había disminuído, a medida que el progreso y la industria aumentaban...

—Tonterías, amigo mío. La creencia en el mito del progreso indefinido se halla hoy arrumbada en los viejos desvanes, al lado de los viejos mecheros de gas. Fué una idea protestante y filantrópica, surgida al calor de las chimeneas, donde la burguesía honesta sollozaba de pena ante las desventuras de los pobrecitos huérfanos de los folletines, lo que no impedía que en la Cámara se discutiera el número de patatas estrictamente necesarias para la alimentación de un obrero y que estos reventaran de miseria en el propio Manchester, en los «slooms» londinenses, en Barcelona o en Lyón. Del humo de aquellas fábricas, del que nuestro orondo don Ramón de Mesonero y Romanos decía que era la rúbrica del gran cheque, del progreso, y de aquellas optimistas surgieron, entre otras cosas, el «Manifiesto Comunista», de Marx y Engels, con el marxismo y otras muchas «delicias» contemporáneas.

—Bien, pero ¿y las guerras?

—A eso iba a parar. Las guerras modernas se amplificaron al extenderse la industria y la lucha por los mercados, hasta llegar a la guerra de exterminio total, sin respeto ni derechos para el vencido. Los ingleses han confesado no hace mucho tiempo, con su rudo y trágico humor británico, que las ideas de los nazis les tenían sin cuidado y que ellos mismos, pueblo viejo de presa, los admiraban por más de un motivo. Lo que en realidad no podían tolerar era el desarrollo temible de la competencia alemana, que resurgió, como el Ave Fénix, de la anterior guerra del 14.

Pero, ahora, tienen que apoyar a Alemania, que les hace de nuevo una abrumadora competencia, y solicitar su preciosa ayuda contra Rusia o entenderse con China y los soviets frente a Norteamérica. O viceversa, o...

Es el eterno retorno, amigo mío, pero ya verá usted cómo el ciclo no se cierra tan pronto. Los que queden supérstites de la próxima, si quedan... aún han de seguir viendo cosas muy interesantes. ¡Ay si aquel barbado patriarca autor de «La guerra y la paz» viviera! Quiero decir que resultaría interesante lo que hoy pudiera escribir el Conde León Tolstoi

—Pero el tremendo hecho es que la guerra —la guerra atómica— puede llegarnos en cualquier alba dudosa. E. N. Drelepy, uno de los mejores escritores políticos de la Europa atónita de hoy, nos relata cómo, no ha mucho, los radars del Ejército americano del aire señalaron simultáneamente que escuadrillas de bombarderos desconocidos se dirigían hacia los Estados Unidos a una velocidad supersónica. El deber del mando de las fuerzas de bombardeo estratégicas era el de dar inmediatamente orden de un contraataque nuclear de represalias. Pero el general responsable, dominando sus nervios, asumió la pesada responsabilidad de no ordenar el contraataque. Luego se demostró que la alarma fué debida a un error técnico del radar. Porque también el radar puede equivocarse.

—Mas ¿qué hubiera sucedido de encontrarse en su puesto otro general con menos sangre fría? Hubiera sido la catástrofe. Afortunadamente, el general, en aquel minuto decisivo, no se acordó seguramente de las fuerzas americanas de Pearl Harbour en diciembre de 1941: una gran masa de aviación se acercaba al Puerto de Las Perlas. «Son los nuestros», se dijo el comandante sin inquietarse ya que no cabía suponerse otra cosa. Pero eran los japoneses y su país lo declaró culpable...

La verdad es que mientras algo profundo y serio, desde el ángulo humano, no esté organizado, sólo podemos vivir en momentos de interinidad entre la vida y la destrucción apocalíptica del hombre...

M.C.D.2022

PALENCIA AL DIA

Coros y danzas

Coros y danzas palentinas. La gran manifestación popular de estas vernáculas canciones y bailes de nuestra provincia, encontró esta mañana, en el marco del Principal, por obra y gracia de los numerosos grupos juveniles de la capital y de la provincia participantes, su más cálido vehículo de expresión.

El arte más puro, el que arranca de las venas líricas del pueblo, y se patentiza en sus cantos y bailes piadosos, históricos o patronales, heredado de padres a hijos, de generación en generación, como un preciado tesoro espiritual que importa mucho conservar, se manifestó nuevamente con todo su esplendor y pureza, durante la prueba provincial regional celebrada en este lunes soleado, que abrió con estos sones castizos de la tierra, la semana.

El domingo transcurrió entre varios gozosos actos que alcanzaron a diversos ámbitos de la geografía provincial.

En Palencia, la solemne clausura de la Semana de la Juventud, celebrada en el gimnasio del Campo de la Juventud, que presidieron las autoridades, puso dinámico ritmo juvenil a la jornada.

Docenas y docenas de muchachos pronunciaron su promesa de servicio que apostillaba con este compromiso de honor toda una dilatada serie de actos y competiciones ofrecidas en homenaje al esclarecido Patrono San Fernando.

—En la provincia, otra clausura, la del Congreso Eucarístico Arciprestal de Astudillo, traía la exaltada manifestación de fe y de fervor de nuestros pueblos y de sus moradores, en torno a Dios Sacramentado; y en Mave la de la Cátedra de la Sección Femenina, dejaba el testimonio de otras cordiales jornadas de servicio ofrecidas para el mayor bien del pueblo y su demarca, por estas muchachas.

HACIENDA

LIBRAMIENTOS. — El Ilustrísimo señor Delegado de Hacienda, ha puesto al cobro los siguientes libramientos:

Don Hipólito Gil, don Fortunato Lapresa, don Justo Hijarrubia, don José Vaticón, pagador de la Jefatura de Obras Públicas, doña Mercedes Sánchez, don Florentino Bercianos, don Aureliano Fernández, don Armando Lucio Soto, don Eduardo Becerril, don Carlos Ruiz-Zorrilla, don Miguel Fé, don Ramón Frechilla, pagador de la Yeguada Militar, pagador de la Farmacia Militar, señor ingeniero jefe de la Jefatura Agronómica, don Luis Aneas, don Julio Herrero, don Ildefonso Vega, don Modesto Alonso, don Enrique Espinosa, don Julián Porras, don Mariano Cobo, don Valentín Calvo, don Manuel Villarino, Muebles Regaliza, Excmo. Sr. Gobernador Civil, don Tomás Cabezón, doña Leonila Cantero, don Marcelo Moro, don Luis Pancorbo, don Guillermo A. Gutiérrez, director del Hospital de San Telmo, doña Catalina Maté, Excma. Diputación Provincial, Fray Angel Encinar, don Fernando Díaz, don Florentino Aparicio, don Nicolás Gómez, don Benito Calvo, Excmo. señor presidente de la Diputación Provincial, ingeniero director de la Estación Experimental Agrícola don Jesús Flórez y administrador de la Prisión Provincial.

Palencia, 4 de junio de 1962.

PACO MARTINEZ SORIA

con su

COMPAÑIA DE COMEDIAS COMICAS

Actuará, durante las Ferias y Fiestas en el

PRINCIPAL

Le hará reir...

Le hará olvidar sus preocupaciones...

Le hará feliz, en suma porque es

UN COMICO FABULOSO

UN CREADOR GENIAL

EL NUMERO UNO DE NUESTROS ACTORES COMICOS

y porque trae una excelente Compañía, para ofrecerle

5 Estrenos 5

de insuperable comicidad refrendados por los públicos de Madrid y Barcelona

Para reir a carcajadas venga; estas fiestas al

Teatro PRINCIPAL

¡SERVIDORA DOMESTICA! El Estado a través del Montepío Nacional, que es el único, vela por tu bienestar y seguridad social.

Solemne acto de clausura de la Semana de la Juventud

Se celebró el domingo en el Campo de la Juventud, presidiendo las autoridades provinciales

La presidencia del acto y el Sr. Gobernador, haciendo entrega de uno de los banderines bendecidos, a un mando juvenil.—(Fotos PAYA)

En el gimnasio del Campo de la Juventud, que presentaba un espléndido aspecto, totalmente ocupado por jóvenes y familiares de los mismos, tuvo lugar en la mañana del domingo el solemne acto de clausura de la Semana de la Juventud, organizada por la Delegación Provincial de Juventudes en honor del celestial Patrono de la Juventud español San Fernando.

En el altar levantado en el gimnasio, donde destacaba la imagen del santo profusamente engalanada con flores, banderas y reposteros, el capellán de la Organización don Andrés Fernández ofició a las once y media de la mañana la Santa Misa de Comunión, con cuyo piadoso acto se iniciaba la solemne clausura.

En lugares preferentes, presidieron la ceremonia los Excmos. Sres. Gobernador Civil y Jefe Provincial del Movimiento, don Víctor fragoso del Toro, y Militar, don Antonio Meneses Lacalle; Iltmos. Sres. Alcalde de Palencia, don Juan Mena de la Cruz; Presidente de la Diputación, don Guillermo Herrero Martínez de Azcoitia; Presidente de la Audiencia Provincial, don Benedicto Sánchez Fuentes; Subjefe Provincial del Movimiento, don Antonino Plaza; Delegado Provincial de Juventudes, don Antonio Quero Soto; Inspector Jefe de Primera Enseñanza, don José Sánchez; y otras jerarquías del Movimiento y mandos de la Organización Juvenil y personalidades locales.

Tras de la Misa, se procedió a la bendición de los guiones de las diversas unidades y centurias, a quienes después les fueron entregados por la presidencia.

Celebrándose en esta jornada culminante de los actos patronales el "Día de la Promesa", se verificó la toma de la misma a los afiliados de nuevo ingreso en la Organización Juvenil Española, que llevó a cabo un mando de la misma, contestando unánimemente con el "Sí; prometo", dichos jóvenes.

Antes de ello, el Delegado Provincial de Juventudes, señor Quero Soto, pronunció unas palabras, resaltando aquella clausura, que daba paso a la inauguración de otra importante actividad de la Delegación de Juventudes, cual era la organización de los campamentos de verano y marchas, que establecía la continuidad en las tareas de la formación espiritual y física de los jóvenes afiliados a la misma.

Agradeció la presencia de las autoridades así como la ayuda y colaboración prestadas a la Organización por las mismas, pasando a destacar con emotivas frases la trascendencia de la promesa que iban a proferir los jóvenes nuevos afiliados, la que, sin obligar religiosa ni jurídicamente, sí obliga moralmente, por cuanto la misma significa un deseo de cumplir el compromiso de honor que los jóvenes de la Organización Juvenil contraían con Dios, la Patria y la Justicia, en un afán de responder al llamamiento divino para una vida más perfecta, a tono con la dignidad heroica ejemplarizada por el propio San Fernando, y la necesidad que España y el mundo tienen de hombres que sepan sentir noblemente y superponer los deberes espirituales sobre las ansias materiales.

Fue muy aplaudido.

Se continuó el acto con la imposición de condecoraciones a los jóvenes más distinguidos durante el curso por sus actividades y sus méritos personales, recibiendo dichos galardones de manos de la presidencia Celso Sánchez Sánchez, el más destacado en tales méritos, perteneciente a la Delegación Juvenil de Castromocho, a quien el propio Gobernador Civil impuso la condecoración, entre los aplausos del público; siguiéndose con la entrega de otras recompensas a jóvenes distinguidos por méritos en el servicio, en el trabajo y en otras actividades, así como los trofeos, diplomas y premios otorgados personal o colectivamente a los ganadores de las distintas competiciones de poesía, fotografía, música (rondallas), dibujo, atletismo, deportes varios, cursillo sindical de actividades administrativas, misiones culturales, competiciones escolares, deportividad y servicio de tráfico, que tuvieron lugar durante la Semana de la Juventud o durante el presente curso.

Tras de la entrega de los nombramientos a los nuevos mandos juveniles, se cantó el Himno de la Juventud, con lo cual se dió por clausurada esta Semana de la Juventud, desarrollada bajo tan brillantes auspicios y cerrada con toda solemnidad.

Las autoridades asistentes, fueron invitadas, tras de la clausura, a presenciar unas exhibiciones de judo, gimnasia, tiro al arco y aeromodelismo, celebradas en las pistas del Campo de la Juventud.

Diario de avisos

FARMACIAS DE GUARDIA.—Durante la semana están de guardia las siguientes:

ZONA NORTE: La de don Agricio Herrero (Mayor, 42).

ZONA SUR: La de don Alejandro Font de Bedoya (Mayor, 258).

Independientemente de éstas, permanecerá abierta la farmacia de don Anastásio Arenal (Paseo del Otero, núm. 19).

REGISTRO CIVIL

MATRIMONIOS. — Avelino Mínguez Bajo, de El Burgo Raneros, con Araceli Ortega Gutiérrez, de Melgar de Fernamental; Francisco Martín Gómez, de Venta de Baños, con Aurea Martín Martín, de La Seca.

CUPON PRO CIEGOS

Lista del número premiado del Cupón Pro Ciegos, correspondiente al sorteo celebrado el día 2 de junio de 1962.

Premiado con 250 pesetas, número 101. Premiados con 25 pesetas, todos los terminados en 01.

CARTELERA

TEATRO PRINCIPAL

Hoy, sesión continua desde las 4'30 de la tarde

¡Grandioso programa doble!

«LA GRAN GUERRA»

y

«PENDIENTE DE UN HILO»

EL SABADO:

Presentación de la Compañía de comedias cómicas de

«PACO MARTINEZ SORIA»

TEATRO ORTEGA

De 5 a 10. Mayores. «El monstruo de las nieves» y «Romeo, Julieta y las tinieblas».

CINE PROYECCIONES

3'30. Mayores. «Los hijos ajenos» y «Cariño mío».

CINE CASTILLA

3'30. Mayores. «Los últimos días de Pompeya» y «Rapto».

CINE OTERO

«Tarzán de los monos» y «Sangre en el asfalto». Toleradas y colores.

CINE REY DON SANCHO

5 - 7,30 y 10

GRANDIOSO EXITO

«GABY»

Leslie Caron John Kerr

(Mayores)

CALIFICACION MORAL:

«La gran guerra» (5), «Pendiente de un hilo» (3), «El monstruo de las nieves» (1), «Romeo, Julieta y las tinieblas» (3), «Los hijos ajenos» (5), «Cariño mío» (3), «Los últimos días de Pompeya» (2), »Rapto» (2), «Tarzán de los monos» (1), «Sangre en el asfalto» (3), «Gaby» (3).

Clausura de una cátedra ambulante de la Sección Femenina en Mave

Los actos fueron presididos por el Excmo. Sr. Gobernador Civil de la provincia

El domingo se celebró en Mave la clausura de una Cátedra Ambulante de la Sección Femenina, que durante cuarenta y cinco días ha actuado en el mencionado pueblo y otros limítrofes.

La clausura, a la que asistió numerosísimo público, fué presidida por el Excelentísimo señor Gobernador Civil de la Provincia don Víctor Fragoso del Toro.

Asistieron a la clausura, en unión de las autoridades locales de los cinco pueblos que han recibido las enseñanzas de esta cátedra ambulante, el Subjefe Provincial del Movimiento don Antonino Plaza y el diputado a Cortes por nuestra Provincia, don Antonio Carbonell.

Se celebraron diversos actos, comenzando por una exhibición de danzas y canciones por los niños. Juegos infantiles, tablas de gimnasia, etcétera, etcétera, que fueron premiadas con largos aplausos.

Seguidamente la Jefe de la Cátedra, Conchita Ibáñez, dió lectura a la memoria de las actividades y enseñanzas de la cátedra ambulante a lo largo del período que han permanecido en aquella zona.

El presidente de la Junta Vecinal de Mave, don Constantino García Rojo, dirigió unas palabras agradeciendo la labor, profunda y muy interesante, desarrollada por la cátedra ambulante.

El Excmo. Sr. Gobernador civil cerró el acto con unas breves palabras, haciendo resaltar la importancia de la labor de estas cátedras de la Sección Femenina, y la satisfacción que le había producido el entusiasmo con que había sido recibida la cátedra ambulante, por los vecinos de los pueblos que han recibido las enseñanzas.

Seguidamente, la primera autoridad provincial visitó una exposición formada por los trabajos realizados a lo largo del curso de 45 días, entre los que destacan, al lado de las labores típicamente femeninas, otras actividades apenas practicadas en aquella zona, tales como el curtido de pieles y fabricación de quesos de diversos tipos.

En nuestra página «De Peñalabra al Cerrato» del próximo viernes ofreceremos a nuestros lectores una amplia información de este acto.

Cuatro Cantones

Transportes escolares

Ya está en marcha el servicio de transportes escolares.

La cuestión es bien sencilla, y de ella ya hemos dado cuenta. Se trata de agrupar las matrículas de centros escolares poco numerosos en Escuelas próximas, con el fin de terminar con las escuelas pequeñas e ir al logro de una mejor y mayor graduación de la enseñanza, para conseguir mejores efectos y más altos y hondos frutos.

Hay por las provincias españolas numerosas escuelas con matrícula reducida, y en verdad que es una lástima que exista un solo maestro para —por ejemplo— 8 ó 10 alumnos matriculados. Hay también otras escuelas unitarias, en las que la matrícula para un solo maestro es francamente abrumadora, pasando de cuarenta y hasta cincuenta alumnos.

Se trata de racionalizar un poco la distribución de alumnos. Y para ello van a agruparse todos los niños de una breve comarca, haciéndoles asistir a las Escuelas emplazadas en la localidad que mejor pueda constituirse (por razones geográficas y de comunicación) en centro de tal comarca. En estas escuelas-centro, o escuelas-núcleo, funcionarán los correspondientes Comedores escolares; y se trata de que que todos los días los niños de los pueblos circunvecinos sean transportados cómodamente por la mañana, desde sus localidades a las Escuelas-centro, donde harán toda la jornada, incluso la comida (de aquí la razón de los Comedores) para ser llevados de nuevo a sus hogares a las cinco de la tarde, terminada la tarea escolar.

Ya parece que marcha en Palencia este asunto, y la Inspección de Enseñanza primaria trabaja denodadamente, para dar satisfactoria solución a este nuevo servicio que es un logro más de las autoridades superiores docentes, y que en la provincia de Palencia tiene una larga y laboriosa aplicación.

Formación profesional

Hace unos días se clausuró en la Escuela de Maestría Industrial el curso de Formación profesional, que, por iniciativa, organización y patrocinio de la Cámara de Comercio e Industria, y con la colaboración del Colegio de Titulados Mercantiles, se ha estado llevando a cabo en nuestra ciudad.

Por vez primera ha sido entregado el premio «Luis Calderón Martínez de Azcoitia», como homenaje al recuerdo de quien durante tantos años ostentara la presidencia de la Cámara de Comercio. Junto a este premio —primero e importante— se han entregado otros galardones y diplomas, creados por diversas firmas comerciales, como estímulo para los jóvenes estudiantes matriculados en el curso.

He aquí una estupenda iniciativa, llevada a cabo por la Cámara de Comercio con todo entusiasmo e interés. A estos cursos asisten los hijos de los empleados en el Comercio y la Industria de Palencia; clases gratuitas, cuyo profesorado tiene la garantía del sello oficial y profesional de sus títulos mercantiles.

La iniciativa es reciente en Palencia; pero en verdad que ya ha dado sus frutos, y que la labor que en tales cursos se lleva a cabo es francamente fecunda.

Hace unos días —repetimos— que la clausura del curso 1961-62 tuvo lugar; y el periodista no podía dejar inédito el comentario en torno a una realidad docente-profesional de joven existencia, sí, pero ya de tan apretado y enjundioso historial por su benéfica repercusión en Palencia.

El Círculo Mercantil celebró su primera junta general de socios

Se nombró la junta directiva de la entidad, presidida por don Victoriano de Vena Ponga

Conforme a lo anunciado, el domingo, a las once y media de la mañana, tuvo lugar en el Cine Rey Don Sancho, la primera Junta general de socios y simpatizantes del Círculo Mercantil, convocado por la Comisión organizadora que ha venido realizando activas gestiones para dar cima a esta constitución societaria.

Previamente a este acto dominical, el pasado viernes se celebró en los locales del Centro de Alféreces Provisionales, una Asamblea de socios, al objeto de elegir a los más destacados miembros de la misma, entre los que se designaría la Junta directiva, tras el refrendo correspondiente de la junta general a celebrar posteriormente.

La reunión del viernes fue, pues, un avance ya determinador de la constitución que habría de tener la primera directiva del Círculo Mercantil, resurgido en nuestra capital. En esta reunión previa, la Comisión organizadora expuso algunos puntos de vista y sugerencias relativas al acto, haciendo uso de la palabra varios socios y proponiendo una candidatura que gozó de la aprobación de los reunidos.

La segunda asamblea general, celebrada en la mañana del domingo, en la sala del «Rey Don Sancho», se reunió buen número de socios.

Abierta la sesión, presidida por la Comisión organizadora, se procedió a la lectura del reglamento de la entidad, recientemente aprobado por la Superioridad gubernativa, que gozó de la aprobación unánime de los reunidos.

Seguidamente, se expuso a la consideración de la asamblea la candidatura propuesta para la constitución de la primera junta directiva de la entidad, que asimismo fue aprobada por unanimidad, quedando formada dicha directiva de la siguiente forma:

Presidente: don Victoriano de Vena Ponga; vicepresidente: don Tomás Calvo Terradillos; tesorero: don Eugenio Sánchez Palacios; secretario, don Juan José Fernández Galán; vicesecretario: don Miguel Garrido Gutiérrez; contador: don Francisco Torrijos Conde; bibliotecario: don Nicolás Sanz; vocales: don Manuel Martínez Triana, don Narciso Ortega Ramos, don Alfonso Peña Mata, don Justino Zarzosa y don Emilio Urbón Bodero.

A continuación, el presidente, señor De Vena Ponga, dio a conocer las activas gestiones realizadas hasta la fecha por los distintos miembros de la Comisión organizadora que han cristalizado en aquellos buenos frutos que la asamblea podía comprobar. Asimismo hizo conocer a la asamblea general las primeras aportaciones recibidas de los simpatizantes y socios, que permitían suponer una elevada recaudación inicial por este concepto, mostrando también el presidente su satisfacción por la buena marcha de la inscripción de socios.

Tras contestar algunas aclaraciones o informes que por varios asistentes se solicitaron, y en medio de un aplauso unánime, con lo que la junta general patentizaba su agradecimiento y confianza a la directiva, se levantaba la reunión, pasando los reunidos a visitar las obras del que ha de ser domicilio social del Círculo Mercantil e industrial de Palencia, que se llevan a cabo en la Plaza de Abilio Calderón, con la esperanza de que para las próximas ferias de San Antolín puedan inaugurarse los más importantes servicios del Círculo.

VIDA RELIGIOSA

NOVENA A SAN ANTONIO DE PADUA

En la iglesia Conventual de Santa Clara, dará comienzo mañana la Novena al Santo de los milagros, San Antonio de Padua.

A las ocho de la mañana y a las once y cuarto misas rezadas, al final de esta última se hará el ejercicio de la Novena.

Mañana por ser martes 12 consagrado al Santo habrá también misa a las ocho y media.

Por la tarde, todos los días a las ocho se hará el ejercicio acostumbrado y durante todo el Novenario, predicará el Rvdo. Padre Amano Gutiérrez, Prior de los PP. Dominicos de esta ciudad.

Rincón ameno

PRONUNCIACION DIFICIL

Durante el rodaje de «Cita en Hong Kong», Clark Gable tenía que pronunciar unas frases en dialecto cantonés. No habiendo sido previsto ningún consejero lingüístico para ayudarle a pronunciarlas correctamente, Clark se dirigió a un anticuario chino de Hong Kong para que le ayudara. El simpático chino, prototipo de la amabilidad, le obligó a incontables repeticiones hasta conseguir una pronunciación casi perfecta.

—Pero —contaba después Gable—, el hombre debía formarse una opinión algo sospechosa acerca de mí... El texto que tantas veces habíamos repetido eran las instrucciones al piloto de un junco para conducirme a un determinado punto del Río Amarillo para hacerme cargo de un contrabando de 250 kilos de o/o.

CANARIOS COMPLEMENTADOS

Un caballero quiere comprar un canario y va a la pajarería. En una jaula hay dos, uno de los cuales canta maravillosamente.

—Bien —dice— me quedo con éste. ¿Cuánto vale?

—Los dos, 40.000 francos.

—No me ha entendido —replica el comprador—. Yo no quiero más que uno, el que canta.

—Lo siento, señor. Pero tengo que vender los dos juntos.

—Ya comprendo. Son pareja: el macho y la hembra.

—¡Ah, no! No es eso. Este es el que canta. El otro es su compositor.

ENORME SACRIFICIO

No podemos omitir una nueva historia de escoceses que circula ahora.

El pequeño MacTavish está interno en un colegio, y pide permiso al director, un domingo por la tarde, para ir a ver una función de títeres que se da en la plaza.

—Ve; pero que te portes bien—le dice el director.

Al regreso le pregunta al pequeño:

—¿Has sido bueno?

—¡Ya lo creo! Figúrese que me han puesto por delante una bandeja con monedas y no he cogido ninguna.

ADIVINANZA

Aunque no tengo enemigos
ando de continuo armado
para defender amigos;
conmigo hay gusto y cuidado,
por mí, premios y castigos.

Solución a la Adivinanza de nuestro número anterior:
LA FORTUNA

CRUCIGRAMA

Número 7:

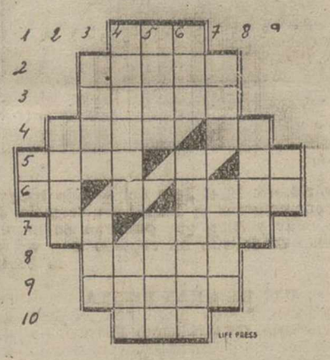

Horizontales: 1: Rostro. 2: Perteneciente a la muela. 3: Hijo de Dedalo. 4: En Marruecos: estandarte. Posesivo. 5: (al revés) Infusión sedante. Nota. 6: Adverbio. Grado en el Ejército. 7: (al revés) Letra árabe. Harina de legumbres. 8: Relleno del cigarro puro. 9: Coloreen. 10: Campos Eliseos de los egipcios.

Verticales: 1: Moneda romana de cobre. 2: Río del Lacio. 3: Prefijo. Consonantes iguales. 4: Pieza de música. parte de un río próximo al mar. 5: Antiguo Estado, vecino de la Caldea. Fruta exótica. 6: Emperador. Llenar. 7: Prenda militar antigua. Valle catalán. 8: Lo es Barcelona. 9: Río gallego.

Sol. al Crucigrama número 6:

Horizontales: 1: Ega. 2: Arabe. 3: Rajar. 4: Viró. eB. 5: Pali. Le. 6: Ir. Opal. 7: AA. Ario. 8: Corso. 9: Altas. 10: Aes.

Verticales: 1: Pi. 2: Vara. 3: ariL. Acá. 4: Erario. Ola. 5: Gajo. Arte. 6: Aba. Morsas. 7: Ese. Pios. 8: Blao. 9: El.

AVISO

El Círculo Mercantil pone en conocimiento de todos los simpatizantes con este Centro que a partir del próximo día 10 de junio actual quedará definitivamente cerrada la lista de nuevas admisiones.

Se ruega a los señores Comerciantes que tienen en su establecimiento carteles de propaganda a este efecto, que los retiren a partir del 10 del corriente.

El Presidente,
VICTORIANO DE VENA

Primer aniversario del señor

Don Felix del Caño Heras

Del Cuerpo General de Policía

que falleció en Hontoria de Cerrato el día 5 de Junio de 1961

Después de recibir los Santos Sacramentos

D. E. P.

Su desconsolada esposa María Adoración Abarquero Barrigón; hija María Amelia del Caño Abarquero; padre Teodosio del Caño González; padres políticos Próculo Abarquero y Amelia Barrigón; hermanos, hermanos políticos, sobrinos, primos y demás familia,

Al recordar a sus amistades tan triste fecha suplican una oración por su alma

M.C.D.2022

El VII Campeonato Mundial de Fútbol

España batió a Méjico (1-0) cuando faltaban sólo unos segundos para terminar el partido

El equipo español, aunque no ha convencido, mostró más virilidad y potencia que el pasado jueves

Pero la línea delantera volvió a fracasar

ESPAÑA, 1; MEJICO, 0

Viña del Mar, 3. — (Del Servicio especial de Alfil).

Con un solitario gol, marcado segundos antes de que finalizara el encuentro, España ha batido a Méjico en los octavos de final del Campeonato Mundial de Fútbol.

MAYOR VIRILIDAD Y POTENCIA

El equipo español, aunque no ha convencido con su actuación, sí se ha mostrado hoy con más virilidad y potencia que el pasado jueves, frente a Checoslovaquia. La defensa ganó compenetración y dureza con la inclusión de Rodri y Gracia. La línea media, a pesar de algunos errores tácticos, ha dominado el centro del terreno y ha asistido con acierto a la línea delantera en la función de ataque, siendo la base del gran dominio ejercido por el cuadro español durante la mayor parte del encuentro. Pero, como frente a Checoslovaquia la Selección Española ha carecido de línea delantera. Sus componentes, pese a su clase, no han sabido desbaratar la gran muralla defensiva que han encontrado en el cuadro azteca, y siempre han intentado el tiro de lejos y la acción individual, fracasando plenamente en cuantos intentos de batir el marco de Carbajal llevaron a cabo, y fueron muy numerosos.

CERROJAZO POR PARTE DE MEJICO

La selección de Méjico ha puesto en práctica una cerradísima defensa de su área, con aglomeración en ella de casi todos los componentes del equipo. Esto y la extraordinaria actuación de Carbajal, han estado a punto de frustrar un triunfo que España se ha encontrado en el último minuto, y en el último y desesperado ataque llevado a cabo por el equipo español.

ARBITRO Y ALINEACIONES

El partido ha estado dirigido por el colegiado yugoslavo Branco Tesanic, cuya actuación ha sido aceptable salvo en un par de apreciaciones con las que ha favorecido claramente al equipo mejicano.

Las alineaciones han sido:

España: Carmelo; Rodri, Santamaría, Gracia; Vergés, Pachín; Del Sol, Peiró, Puskas, Suárez, Gento.

Méjico: Carbajal; Del Muro, Sepúlveda, Jáuregui; Cárdenas, Nájera; Del Aguila, Reyes, Hernández, Jasso y Díaz.

COMIENZA EL ATAQUE DE ESPAÑA

Desde el principio, España comenzó atacando y tras poner la pelota en juego el equipo mejicano tuvo que replegarse y contentarse con algún que otro contraataque esporádico. Peiró, de un tiro de cerca, obliga por primera vez a Carbajal a realizar una de las múltiples grandes paradas que efectuó durante todo el partido. La delantera mejicana pretende realizar un juego por el centro de su ataque, tratando de aprovechar algún fallo de la defensa española, pero éste no se produce porque tanto Santamaría como sus compañeros de línea, se muestran inexpugnables. Puskas, en una jugada iniciada por Suárez, se encuentra solo ante Carbajal, pero se entretiene demasiado con el balón al intentar colocar el tiro y éste le sale desviado. La delantera española juega alternativamente por sus alas, pero los extremos Gento y Del Sol no se muestran muy afortunados y sí bastante individualistas.

CONTRAATAQUE MEJICANO

En un contrataque mejicano Díaz centra en el área chica y Hernández se dispone a tirar a bocajarro, pero Carmelo se arroja a sus pies y logra despejar el balón. El juego de los mejicanos es más efectivo que el de sus adversarios, pues mientras despliegan una fuerte defensa, ponen en peligro constantemente la meta española. A los 22 minutos Jasso tira desde cerca y Carmelo bloca con facilidad el balón. A los 25, un centro de Gento lo cabecea Puskas, pero la pelota mal dirigida cae en poder de Carbajal.

BUEN JUEGO

Tanto los españoles como los mejicanos están realizando mucho mejor juego que en su presentación, respectivamente, frente a Checoslovaquia y Brasil, Puskas, está sometido a un estrecho marcaje por Sepúlveda, que anula por completo la acción del as madridista. El primer tiempo fue de marcada iniciativa del equipo español cuyos ataques, apoyados por los medios volantes, tenían sus mejores realizadores en la pareja Peiró, Puskas, pero sin que ellos, ni los restantes componentes de la vanguardia tuvieran el suficiente valor para penetrar en el área mejicana para forzar la barrera que protegía a Carvajal, contentándose con ensayar el tiro desde lejos, lo que favorecía el lucimiento del meta azteca. Los primeros 45 minutos fueron un continuo fallo del juego ofensivo español, que no supo aprovechar múltiples oportunidades por lo que el primer tiempo terminó con empate a cero.

LA SEGUNDA PARTE

Los diez minutos iniciales de la segunda mitad fueron de verdadero agobio para el marco de Carbajal sobre el que menudearon los córners, todos ellos lanzados sin consecuencias o salvados por el portero azteca y sus defensas. Españoles y mejicanos desarrollaron ahora uno de los mejores partidos de los que se han visto en el Estadio de Sauzalito. La furia española parece comenzar a desencadenarse y Carbajal se multiplica para mantener imbatida su meta. No solo los delanteros, sino ahora también Vergés y Pachín, tiran a puerta, pero todos desde muy lejos y sin puntería. A los 11 minutos, se produce otro contraataque mejicano. Díaz, lanza a Hernández, éste avanza solo ante el marco español y tira a puerta cuando Carmelo, ya virtualmente batido, inicia la salida, pero el ariete mejicano falla el disparo y lanza el balón fuera. Parece crecerse el equipo mejicano y toma la iniciativa durante unos minutos, pero España, comienza de nuevo a jugar con soltura y vuelve a dominar con amplitud.

PEIRO LESIONADO

A los 19 minutos, Peiró se resiente de un golpe en la pierna derecha y ha de ser atendido, pero se recupera pronto. Un tiro de Reyes hace rebotar el balón en Rodri, y como por carambola va a parar a las manos de Carmelo. Luis Suárez, cuando van 32 minutos de juego, saca una falta y Puskas, de gran cabezazo marca, pero el árbitro considera que el jugador español se encontraba fuera de juego e invalida el gol. A los 38 minutos, un fortísimo balonazo de Díaz deja fuera de combate a su compañero de línea Hernández que ha de ser retirado del campo y atendido en la banda hasta que se repone.

EL GOL DE LA VICTORIA

El gol español se logró a los 44 minutos de este segundo tiempo después de una veloz internada de Gento que llegó hasta el banderín de córner, centró y el balón, después de tropezar ligeramente en Sepúlveda, fue a parar a los pies de Peiró, que bien situado y de remate oportuno, batió a Carbajal, terminando inmediatamente después el partido con las naturales muestras de desolación por parte de los aztecas y de alegría por los españoles.

JUICIO INDIVIDUAL

Carbajal ha sido el mejor hombre sobre el terreno. Con él brillaron en el once mejicano Del Muro, que hizo un perfecto marcaje a Gento; Sepúlveda y Jáuregui; Nájera en la línea media y Reyes y Díaz en la delantera.

En el bando español, Carmelo estuvo acertado en el poco trabajo que le dieron; Santamaría fue el mejor hombre del equipo y estuvo muy bien asistido por Rodri y Gracia. Pachín actuó en la media mejor que Vergés que dió muestras de cansancio en el segundo tiempo, y en la delantera, aparte de alguna que otra individualidad, el único jugador que mostró alguna efectividad, fue Peiró.

España sacó once córners y Méjico cinco..

MEJICO HA QUEDADO ELIMINADO CON ESTA DERROTA

Viña del Mar, 3. — (Por Luis Menezes, del Servicio Especial de Alfil).

España ha conseguido hoy su primera victoria en el VII Campeonato del Mundo de Fútbol, al derrotar por 1-0 en forma casi angustiosa, en el último minuto de juego, a un potentoso equipo mejicano, que desplegó una magnífica forma, tanto en la defensa como en el ataque; el partido estuvo empatado 0-0 hasta los 44 minutos del segundo tiempo.

Con esta derrota, la segunda que sufre en Viña del Mar, Méjico ha quedado eliminado del VII Campeonato del Mundo de Fútbol, pues aunque ganase su último partido ya no pasará a los cuartos de final.

Todo el estadio, puesto en pie aclamó a Carbajal y a todos los mejicanos en general, aunque no fueron los ganadores. La afición estuvo a favor de Méjico durante todo el partido.

Desde el punto de vista técnico sin embargo, la victoria española estuvo justificada, pues su equipo desplegó una mayor coordinación, en promedio, estuvo más al ataque.

La defensa española quedó atolondrada con la serie de ataques de Méjico, que no se tradujeron en goles, aunque contaron por lo menos con cinco magníficas oportunidades. Les perdió la falta de tranquilidad de sus hombres.

Los mejicanos no supieron controlar sus nervios y con ello acreditaron que aún no tienen categoría internacional. El segundo tiempo fue particularmente indicativo de este fenómeno, con España retirada en su campo. Los pocos contrataques realizados lo fueron merced al retraso de la delantera, para detener la pelota y llevársela hacia adelante.

Cuando todo parecía indicar que el partido quedaría en empate a cero, Gento sacó la pelota desde la defensa y en una jugada personal entró por el sector inquierdo y sin poder eludir a su marcador disparó, Puskas y Peiró corrieron y éste último remató contra Carbajal que hizo una defensa parcial pero el balón ya había rebasado la línea de gol; fue un tiro fuerte y casi indefendible.

Del Muro, Sepúlveda y Jáuregui se distinguieron en la defensa mejicana, aunque el mejor de todos fuera Carbajal, con un sentido extraordinario de la colocación en el ataque, y también Jasso y Reyes. Hernández jugó adelantado y perdió dos buenas oportunidades debido a sus nervios.

En el ataque España, tuvo a su mejor hombre en Suárez. A Puskas no se le vio y Peiró lo único que hizo fue el gol. Del Sol y Gento tuvieron una buena labor, pero siempre encontraban a su frente a la defensa mejicana, bien colocada.

En el segundo tiempo, Hernández estuvo fuera del campo tres minutos y el equipo jugó retrasado.

El público salió con la impresión de que a pesar de los defectos evidenciados por Méjico, el marcador no había sido justo.

ASI VA EL TORNEO

Santiago (Chile), 3. — (Servicio Especial de Alfil).

Después de los partidos jugados hoy en el Campeonato Mundial de Fútbol las clasificaciones en los cuatro grupos de los octavos de final quedan establecidas en la forma siguiente:

GRUPO 1.—(ARICA):

1.—Rusia	2	1	1	0	6	4	3
2.—Yugoslavia	2	1	0	1	3	3	2
3.—Uruguay	2	1	0	1	3	4	2
4.—Colombia	2	0	1	1	5	6	1

Miércoles: Uruguay-Rusia.
Jueves: Colombia-Yugoslaviá.

GRUPO 2.—(SANTIAGO):

1.—Chile	2	2	0	0	5	1	4
2.—Alemania Occidental	2	1	1	0	2	1	3
3.—Italia	2	0	1	1	0	2	1
4.—Suiza	2	0	0	2	2	5	0

Quedan por disputar estos encuentros:
Miércoles: Chile-Alemania Occidental.
Jueves: Suiza-Italia.

GRUPO 3.—(VIÑA DEL MAR):

1.—Brasil	2	1	1	0	2	0	3
2.—Checoslovaquia	2	1	1	0	1	0	3
3.—España	2	1	0	1	1	1	2
4.—Méjico	2	0	0	2	0	3	0

Faltan por jugarse estos encuentros:
Miércoles: Brasil-España.
Jueves: Méjico-Checoslovaquia.

GRUPO 4.—(RANCAGUA):

1.—Hungría	2	2	0	0	8	2	4
2.—Inglaterra	2	1	0	1	4	3	2
3.—Argentina	2	1	0	1	2	3	2
4.—Bulgaria	2	0	0	2	1	7	0

Restan por disputarse los encuentros siguientes:
Miércoles: Argentina-Hungría.
Jueves: Bulgaria-Inglaterra.

RESULTADOS DE LA TERCERA Y CUARTA JORNADAS

En Arica:	
Uruguay-Yugoslavia	1-3
Colombia-Rusia	4-4
En Santiago:	
Chile-Italia	2-0
Suiza-Alemania	1-2
En Viña del Mar:	
Brasil-Checoslovaquia	0-0
Méjico-ESPAÑA	0-1
En Rancagua:	
Argentina-Inglaterra	1-3
Bulgaria-Hungría	1-6

Sorpresa: Colombia empató con Rusia a cuatro goles

Los rusos llegaron a tener una ventaja de tres goles

¡SOLO TRES MIL ESPECTADORES!

COLOMBIA, 4; RUSIA, 4

Arica, 3.—El partido Colombia-Rusia correspondiente a las eliminatorias del Campeonato del Mundo ha terminado con empate a cuatro goles. El primer tiempo finalizó 3-1 a favor de Rusia.

A pesar de ser domingo no han acudido al estadio más de tres mil personas. El cielo estaba despejado y la temperatura era primaveral.

El partido era muy importante para el equipo suramericano que por primera vez, llega a los octavos de final de la Copa Jules Rimet.

Nada más ponerse la pelota en juego, a los dos minutos, Colombia llega hasta la puerta rusa, pero sin resultado práctico, pues los colombianos juegan desorganizados.

Rusia, después de empezar con lentitud, se lanza al ataque a los cinco minutos y domina a los colombianos. El primer gol se produce a los nueve minutos mediante un pase de Ponedelnik al interior derecha Ivanov, cuyo tiro fue demasiado difícil para poderlo detener el portero Sánchez.

Puesta la pelota en juego y después de unos forcejeos, los rusos vuelven a marcar a los doce minutos por mediación de Chislenko, al recibir un pase adelantado de Voronin.

Casi a continuación, en el minuto 13, es Ponedelnik quien realiza una brillante jugada y pone el tanteador 3-0 a favor de Rusia.

Al cuarto de hora de juego mandan en el campo los rusos y los colombianos están claramente desmoralizados. Pero a los 20 minutos, gracias a una gran reacción de los jugadores colombianos a los 21 minutos marcan su primer tanto grato gracias a un tiro de Aceros.

Con 3-1 en el marcador favorable a Rusia termina el primer tiempo, y los rusos, que siguen confiados por su ventaja en el marcador, pasan algunos apuros frente a los ataques de los jugadores colombianos que se crecen por momentos.

Sin embargo, a los 57 minutos vuelven a marcar los rusos por mediación de su delantero centro Ponedelnik.

Los suramericanos no parecen amilanarse y siguen atacando consiguiendo Coll el segundo tanto para su equipo a los 68 minutos de juego. El marcador señala un 4-2 a favor de Rusia.

Animados los colombianos, que están realizando un gran esfuerzo, ya que hasta este momento del partido el marcador ha estado a favor de los rusos, atacan y los rusos responden con la misma moneda, pero se observa que siguen confiados. A los cuatro minutos exactos del gol anterior, Rada consigue el tercer tanto para su equipo.

Los colombianos con este nuevo éxito no pierden las esperanzas y juegan pasándose bien la pelota y con mucho entusiasmo buscando el ansiado empate que consiguen definitivamente a los 75 minutos de juego. El gol de empate es conseguido en la forma siguiente. Los rusos han cedido un córner que es sacado por Rada yendo el balón a los pies de Klinger. El portero ruso Yashin se lanza a los pies del delantero colombiano, pero no puede evitar el gol.

Los últimos minutos no tuvieron importancia. Al terminar el encuentro el público aclamaba a los jugadores suramericanos.

A las órdenes del brasileño Joao Stzel, los equipos se alinearon:

Colombia: Sánchez; Alzate, Charol González, Echevarry; López, Serrano; Aceros, Coll, Klinger, Rada y Héctor González.

Rusia: Yashin; Cokheli, Osrovsky, Voroni; Netto, Maslekin; Chislenko, Ivanov, Pondelski, Kanevski y Meskhy.—Alfil.

ALMACENES ELECTRICOS
SUHECA, S.L.
• CONDUCTORES
• TRANSFORMADORES
• MOTORES Y GRUPOS
• MATERIAL DE ALTA
• PEQUEÑO MATERIAL

Suiza eliminado, al ser derrotado por Alemania Occidental

El partido, jugado en Santiago, fue presenciado por unas treinta mil personas

ALEMANIA OCCIDENTAL, 2; SUIZA, 1

Santiago de Chile, 3.—(Servicio especial de Alfil).

Alemania Occidental ha vencido a Suiza por 2-1 en partido correspondiente al grupo segundo del Campeonato Mundial de Fútbol. El primer tiempo finalizó 1-0 favorable a los alemanes.

Con este resultado el equipo de Suiza ha quedado eliminado del torneo.

A los doce minutos se lesionó el delantero centro suizo, Norbert Eschmann, y a pesar de ello los suizos realizaron un bonito encuentro, no entregándose en ningún momento. Eschmann volvió al terreno de juego a los cuatro minutos, pero ya no pudo dar su rendimiento normal, pasando a ocupar el puesto de extremo derecho.

A pesar de este handicap, los suizos mantuvieron el marcador a cero hasta un minuto antes del descanso en que Albert Brulls, después de driblar a tres jugadores suizos marcó el primer gol alemán.

Reanudado el encuentro en el minuto 15, Seeler marcó el segundo tanto de Alemania Occidental, pareciendo que el partido estaba terminado, pero no fue así porque los suizos se negaron a entregarse. Eschmann no saltó al campo en la segunda parte.

Lanthen dió varios sustos a los alemanes, obligando a su portero a realizar magníficas paradas. Los suizos atacaron y los alemanes pasaron graves situaciones, ya que no jugaban con la precisión y entusiasmo del primer tiempo y también algo confiados por el tanteo favorable que señalaba el marcador. Los delanteros suizos jugaban con gran rapidez dando sustos a la defensa alemana.

El partido se desarrollaba presionando más los suizos que los jugadores alemanes, aunque éstos, de cuando en cuando reaccionaban y lanzaban furiosos ataques, pero no puede decirse que dominasen grandemente, ya que como en el primer tiempo los suizos no se entregaron y atacaban luchando por la posesión de la pelota sin descanso. El tiempo transcurría sin novedad hasta que en el minuto 80 Suiza consiguió el gol del honor por mediación del medio central Schneiter. La jugada se desarrolló en la forma siguiente. Fahrian, portero alemán occidental, despejó con los puños un córner lanzado por los suizos y la pelota fue rematada de cabeza por Schneiter.

Los jugadores suizos, sabiendo que no faltaban más de diez minutos para terminar el encuentro, se lanzaron en una arrolladora ofensiva ávidos por conseguir el empate. Los suizos aprovecharon la desmoralización de los jugadores alemanes occidentales que jugaron mal, defendiéndose como podían de los ataques suizos. En diversas ocasiones el público silbó a los defensas alemanes que prodigaban las cargas para evitar los avances de los suizos, que a pesar de haber puesto en la lucha un gran ardor no pudieron remotar el resultado de 2-1 que habían conseguido los alemanes.

El encuentro fue presenciado por unas treinta mil personas.

Dirigidos por el colegiado holandés Leo Horn, los equipos formaron:

Alemania: Farian; Nowak, Schnellinger, Schulz; Erhardt, Szymaniak; Koslowsky, Heller, Seeler, Schaefer y Bruells.

Suiza: Elsener; Schneiter, Tacchella, Grobetty; Wusthrich, Weber; Antenenn, Von Lanthen, Eschmann, Allemann y Duerr.

El único tanto de la primera parte fue marcado por Bruells un minuto antes de llegarse al descanso. Los cuarenta y cinco minutos de este tiempo transcurrieron con dominio alterno, pero las jugadas del equipo vencedor llevaban más peligrosidad a la meta rival que las de los suizos.

En la segunda mitad, el delantero centro alemán, Seeler logra el segundo gol, para su equipo a los sesenta minutos de juego, y quince minutos después Schneiter, consigue el del honor suizo.

Los suizos se vieron perjudicados por la lesión sufrida a los doce minutos de la primera parte, por su delantero centro Eschmann, quien volvió al campo a los 28 minutos como figura decorativa luego, tras el descanso, se quedaría en la caseta.—Alfil.

OPINIONES

"La suerte no nos favoreció" (entrenador de Méjico).- "Estábamos convencidos de que el gol tenía que llegar" (Puskas).- "Chuté y no vi al meta batido por la confusión dentro del área" (Peiró)

Viña del Mar, 3. — (Por Luis Menezes, del Servicio Especial de Alfil).

El vestuario de los mejicanos tenía un aspecto desolador. Una Virgen de Guadalupe lo presidía, con dos velas encendidas desde el comienzo del encuentro. En un rincón del vestuario, lloraban Jasso, Carbajal y Del Muro. Sus demás compañeros se lamentaban de su mala suerte.

Trelles, el entrenador, muy emocionado, manifestó: «Los partidos se ganan con goles». «Hemos jugado más en el segundo tiempo», agregó, «nuestro cuadro tuvo buenas oportunidades pero la mala suerte ha hecho que los españoles triunfaran». «Ahora vamos a cumplir nuestro compromiso con Checoslovaquia y doy a los muchachos todos los honores de la batalla».

En el segundo tiempo —continuó Trelles—, aunque estuvimos mejor, la suerte no nos favoreció, porque España se defendió en todo momento, y nosotros también, menos en uno: en el instante del gol. Esa caída fue un fallo de casi toda la defensa.

También refiriéndose al tanto de la derrota, Sepúlveda dijo: «Este muchacho Gento, no sabía enviar un centro, pero lo hizo; sin saber para quién. Desgraciadamente, allí estaba Peiró, que entró con todo, haciendo el gol».

El guardameta Carbajal dijo que el delantero español chutó sin tener una visión del gol y que ésta rebotó en Jáuregui desviándose y engañándole totalmente. Para Carbajal, el gol no fue de Peiró, sino autogol de Jáuregui. Del Muro, que estaba cerca insistió en que el tanto había sido únicamente de mala suerte y sin culpa de Jáuregui: «La pelota tocó en su bota casualmente y fue a gol».

En el vestuario de los españoles, el clima era de satisfacción. Herrera, el entrenador, dijo: «Ganamos y nada más». Luego agregó: «Méjico fue un gran adversario y jugó para ganar, lo mismo estoy muy satisfecho de la labor de mi equipo. Nos hemos resentido con la ausencia de los titulares y por esto no tuvimos la mejor coordinación. Sin embargo, creo que jugamos para ganar y lo logramos».

Di Stéfano estaba enojado con los periodistas y como es su costumbre se negaba a hacer declaraciones. Sin embargo, habló brevemente y dijo: «Jugamos para ganar y el resultado nos ha favorecido. Tenía muchas ganas de estar en el campo, pero estoy contento igualmente».

El guardameta Carmelo dijo que la defensa de España actuó muy bien y que no tuvo mucho trabajo: «El equipo mejicano —agregó— es uno de los mejores en estos octavos de final».

Puskas indicó: «Ganamos. No puedo negar que los mejicanos tuvieron mala suerte, pero nosotros estábamos convencidos de que el gol tenía que salir. Méjico tiene un equipo muy voluntarioso y no se entregó en ningún momento, ahora tenemos que trabajar muy duro para nuestro compromiso con Brasil».

Peiró, el autor del gol español, dijo: «Chuté y no vi al meta batido. La confusión dentro del área era muy grande».

Finalmente, Helenio Herrera volvió a destacar la importancia del próximo encuentro de España contra Brasil. No quiso hacer comentarios sobre la lesión que ha alejado a Pelé del conjunto brasileño, pero hizo notar que el jugador que lo sustituye, Amarillo, tiene sus mismas características de juego. «Veremos cómo nos va —agregó—; será un partido muy difícil».

FOTO - CINE
FERNANDO
LABORATORIO
BARRIO Y MIER, 12

LA GOLEADA DEL TORNEO

Hungría derrotó por 6-1 a Bulgaria

HUNGRIA, 6; BULGARIA, 1

Rancagua, 3.—(Servicio especial de Alfil).

El partido Hungría-Bulgaria comenzó con un verdadero fuego de artificio de los atacantes húngaros. Inauguran el marcador a los pocos segundos de juego, y a los 12 minutos del primer tiempo habían conseguido 4-0.

Los goles se sucedieron del siguiente modo: comienza el partido concediendo los búlgaros un córner, sobre el que Albert marca directamente, 1-0. A los seis minutos, a consecuencia de otro córner, el joven delantero centro húngaro marca el segundo. A los ocho minutos, Tichy recoge una pelota que le envía Goeroecs, después de una magnífica jugada conjunta de todo el ala derecha magiar y marca el tercero, y a los 12 minutos, Solymossi vuelve a marcar.

Desde este momento se puede decir que el partido había prácticamente terminado.

Los húngaros se dejan llevar y los búlgaros aprovechan para poner en marcha cuatro ataques.

El primer tiempo continúa con esta tónica, no sin que se observen bellas fases en jugadas de conjunto.

Los húngaros fueron aplaudidos repetidas veces por los espectadores por lo que se ha considerado una excelente muestra de fútbol de primera clase.

La única jugada búlgara se produjo cuatro minutos antes de terminar el primer tiempo, cuando Asparoukhov, dispara un cañonazo a una distancia de 25 metros, que Iku apenas pudo parar y sólo lo consiguió en la segunda tentativa.

Los espectadores entusiasmados por el magnífico despliegue realizado por la delantera húngara, esperaban que se produjera inmediatamente otro gol, pero los húngaros lo tomaron con calma, concentrándose en el juego de combinaciones y exhibición personal.

Los búlgaros atacan fuerte al comienzo del segundo tiempo, pero la defensa húngara contiene los ataques con facilidad.

La delantera húngara sigue siendo peligrosa, cada vez más, y no constituye una sorpresa cuando Albert, a los 53 minutos, vuelve a marcar para Hungría, al recibir un pase de Goeroecs.

El extremo izquierdo húngaro, considerado como uno de los delanteros más rápidos de Europa, se hace con la pelota en el centro del terreno de juego y después de un sprint sensacional de 30 metros pasa a Alber, que con tiempo suficiente para hacerse con el control de la pelota, elige el ángulo derecho para marcar el quinto.

El único gol búlgaro se produce cuando el extremo derecho Sokolev, recibe un pase de Velicjkov, a los 66 minutos, y marca, aprovechando la descolocación de la defensa húngara, de un tiro de izquierda.

El partido adquiere mayor interés, pero los búlgaros cometen el error de dedicarse mucho al dribling, especialmente Kolev, y lanzarse la pelota desde mucha distancia, mientras que los húngaros utilizan los pases rápidos.

Tichy consigue el sexto a los 70 minutos, después de un córner por Sandro y un pase de Goroecs, que resultó lesionado a escasos minutos del final del encuentro y tuvo que abandonar el campo.

Los húngaros vestían camiseta roja y calzón blanco y los búlgaros camiseta y calzón rayado.

Alineaciones:

Hungría: Matrai; Sarosi, Solymossi, Meszoely; Sipos, Sandor; Georoecf, Alber, Tichy, Fenyvesy.

Bulgaria: Naidenov; Rakarov, Titov, Kostov; Dimktrov, Kovachev; Sokolov, Velichkov, Asparaoukov, Kolev y Dementiev.

Arbitro, Juan Gardeazábal, España.—Alfil.

M.C.D.2022

TROFEO "COPA DI STEFANO"

Gran partido del "Deportivo Alavés" y el "Palencia" en La Balastera

Con un juego fulgurante los alaveses pusieron el marcador 0-3 a su favor, pero en una reacción más fulgurante aún, los palentinos consiguieron el empate y hasta merecieron ganar el encuentro

EL SEGUNDO GOL PALENTINO.—He aquí cómo se marcó el formidable segundo tanto palentino por medio de Collado, a quien se le ve iniciando el tiro, y, en la otra fotografía, al dar el balón en el mismo ángulo e introducirse en la red.—(Fotos PAYA)

UN BUEN CONJUNTO

Traía fama y con razón. El "Deportivo Alavés", que el domingo jugó en La Balastera frente al "Palencia" en la "Copa Di Stéfano", es el equipo al que mejor hemos visto jugar en nuestro campo de los que participan en este Torneo y de cuantos han actuado en la Liga en nuestro Grupo. Conjuntado, con juego finísimo, con mucha velocidad y siguiendo un plan férreo, dieron una lección de bien hacer en los primeros 35 minutos de la primera parte.

Desde un principio jugaron un 4-2-4, bajando Antón en línea con los otros tres defensas, y reforzando la media Caito. Con esta táctica nada más empezar el encuentro imprimieron mucha velocidad al juego, brillando notablemente su delantera, dirigida magistralmente por Coque. Sorprendieron a los palentinos. Les sorprendieron con esa velocidad endiablada. Y, lo que fue peor, los desmoralizaron. Porque no cabe duda que es para desmoralizar al más pintado, cuando el conjunto contrario se planta en un periquete en 0-3 a su favor, dominando plenamente.

Tres goles conseguidos a cual con más velocidad, que en ella consistió la eficencia en el marcar, aprovechando el desconcierto de una línea media —la palentina— muy baja en aquellos minutos iniciales, con una defensa embarullada y alocada, dejando escapar a los delanteros contrarios con suma facilidad. Lo que antes señalamos, todo fue producto del desconcierto causado en las líneas del equipo palentino, con aquellos dos primeros goles, casi fulminantemente marcados a los siete y a los diez minutos de empezar. ¿Es natural que siguieran con su tónica de dominio absoluto, cuando los palentinos no daban una a derechas?

Por si fuera poco, a la media hora, llegó el tercer gol, fruto ni más ni menos del dominio absoluto y total en todos los terrenos por el "Deportivo Alavés".

Demostró con ello el conjunto visitante, poseer un gran juego, en todas sus líneas. La defensa muy bullanguera y escurridiza. La delantera profundizando muchísimo al menor descuido de sus oponentes y tirando a gol como verdaderos ases. Y es, repetimos, que el "Deportivo Alavés" es ni más ni menos un gran equipo. Lo demostró en esa media primera hora de su partido en La Balastera.

SOBERBIA REACCION DEL "PALENCIA"

Pero, una vez más, se puso de manifiesto una gran verdad, perogrullesca si quieren ustedes, pero verdad a secas, y es la de que un equipo juega lo que el contrario le deja jugar. En esa media hora del partido del domingo, el "Deportivo Alavés" nos maravilló a todos con su brillantísimo juego, con su pleno dominio, con el apoyo que todas las líneas tenían entre sí. No obstante, un observador imparcial podría haber comprobado que en aquel tiempo el "Palencia" no oponía resistencia. No acertaba en el pase ni en la conjunción de sus elementos, ni en el ordenamiento de todo ese tinglado que constituye un equipo de fútbol, a pesar de los esfuerzos de Sanz, especialmente, y de los demás componentes, pues esta tarde se les vió que desde el principio "querían pero no podían", ...o no les dejaba el contrario, que para el caso es lo mismo.

Mas después del 0-3 en contra, ese enorme 0-3 que es para echar por tierra todas las esperanzas de poder hacer algo positivo, el Palencia lo hizo. ¡Y como lo hizo, señores!

Empezaron a tranquilizarse los nervios. Era el primer paso. Luego, siguieron apretando sus filas para evitar la catástrofe que todos augurábamos para nuestro equipo, al ver aquel principio tan fatal para los nuestros y tan rutilante para los alaveses. Y así, lo primero que se consiguió —y ahí estuvo el principio del brillante final— fue sujetar a los rapidísimos muchachos del Alavés. Siguió una nivelación de juego en ambos campos, aunque seguía todavía con superioridad forastera. En las filas alavesistas había una absoluta tranquilidad y seguridad en la amplia victoria que aún pensaban aumentar. Pero no contaban con esta reacción palentina.

Y así, cuando sólo faltaban cinco minutos para el descanso, vino aquel gol de Jiménez, de imparable remate, con lo que se consiguió llegar al descanso con 1-3 favorable al Alavés.

Pero, con una esperanza: El "Palencia" había contenido la avalancha y cabía esperar los 45 minutos siguientes, porque como me decía un espectador, "aún faltan tres cuartos de hora"...

DESMELENAMIENTO DE LOS MORADOS

Se inicia el segundo tiempo con una tranquilidad absoluta en el "Deportivo Alavés". Y con una rabieta, también absoluta, en los morados, que no querían, que no estaban dispuestos a la gran derrota que parecía cernirse para sus colores.

El equipo forastero, en esta iniciación de la segunda parte, no dió la debida importancia a la potencialidad de los palentinos, y creyó ingenuamente que podía muy bien defender el 3-1 que tenían a su favor. A los cuatro defensas de la primera parte, se les unió el otro medio volante, Echevarría. Y así veíamos en línea nada menos que a cinco defensas protegiendo a su portero, lo que parecía que podrían conseguir sus propósitos.

Pero el "Palencia" se desmelenó. Y desde salida parecía otro equipo que el de la primera mitad. La línea media, merced a una meritísima labor de De la Hoz —desvaído antes y velocísimo ahora, echando al equipo hacia adelante—, y con una mejor actuación de Román, la delantera palentina se vió mucho más apoyada que antes. Sanz insistió en distribuir el juego a sus compañeros. Collado, puso en la liza todo su entusiasmo enorme, y aun Boni, sin cuajar una buena actuación, mejoró bastante. Y, para más ayuda, el extremo derecha, Jiménez Madrid, que en la primera parte había estado muy obscuro, brilló más, bulló más, inquietó más, y, claro, fue mucho más eficaz. Unicamente Sánchez, seguía muy obscuro y desaprovechando balones y más balones, porque, nos insisten en aclarar, siempre ha jugado de defensa. Pero lo cierto es que empezó esta segunda mitad con un dominio intensísimo a favor de los palentinos.

Ahora —y aquí el dicho perogrullesco a que hemos aludido entes— ahora, repetimos, ya no podía el Alavés jugar, porque el Palencia no le dejaba. Por el contrario, los morados se mostraban superiores, mucho más incisivos, mucho más peligrosos, mucho mejor conjuntados, porque los forasteros, más que crear pensaban destruir para sostener la diferencia que tenían a su favor.

Y ASI LLEGARON LOS GOLES

Era natural y lógico. Porque así empezaron a llegar los goles del conjunto local.

Dejemos constancia de que a los cuatro minutos de esta segunda parte, y como consecuencia de la enorme presión que estaba ejerciendo el equipo palentino, el árbitro dejó de señalar un clarísimo penalty de un defensa contrario al parar el balón con la mano dentro del área. Esa "moda" de dejar hacer todo dentro del área como si la ley de penalty no existiera. Este incumplimiento del Reglamento, pudo influir, y qué duda cabe que influyó en el resultado final del partido.

Siguió la presión palentina. Y a los diecisiete minutos Collado, al marcar un enorme golazo, puso el patio al rojo vivo con el 2-3 que, a seguido, indicaba el marcador. Porque el "Palencia" presionó aún más, y entonces, el desconcierto y la desorientación cambio de barrio. Con lo cual, ya comprenderá el lector que el "Palencia" materialmente se volcó sobre la portería contraria sin dar respiro a los visitantes.

Y a los veinte minutos, en otro avance peligrosísimo de los palentinos, vuelve a dar una mano un defensa dentro del área para desviar el balón. Llovía "sobre mojado", y, claro, esta vez no se atrevió a escamotear la falta. Boni, con tiro durísimo y por bajo, estableció el empate 3-3.

El partido se había levantado. El esfuerzo estaba hecho. La victoria moral estaba conseguida. Así lo entendía el público que ovacionaba constantemente a los jugadores.

Luego, pudo y debió venir el fruto óptimo de este despertar, porque en lo que quedó de partido el dominio fue total para los de casa que en numerosas ocasiones pusieron la puerta contraria en peligro.

Hubo otro desaguisado aún —que fue el más grave—, de que en un avance palentino hicieron una falta los forasteros cerca del área, pero el Palencia siguió con el balón, y de un trallazo, enorme, Sanz, incrustó el balón en el fondo de la red. Era el cuarto gol palentino, el que significaba la gran victoria. Pero el árbitro lo anuló. ¿Razón? Que habían hecho falta los alaveses. Anuló el tanto, y ordenó sacar la falta. El gol no subió al casillero. ¡Vaya ley de la ventaja en un gol tan decisivo para favorecer a los infractores!..,

Como ven los lectores, el encuentro debiera haber terminado con la victoria local. Fue bastante y muchísimo, qué duda cabe, el hecho de levantar el encuentro después del 0-3 en contra. Pero la realidad se impone. Y bien mereció la victoria el equipo palentino, porque el Alavés siguió desconcertado y ya no era ni sombra de lo que fue en la primera parte, aunque hicieran incursiones peligrosas por la clase de sus delanteros. Pero para entonces, la defensa local se había afianzado y no dejó nunca rematar a placer como había ocurrido en las primicias del partido.

En suma, un partido muy bonito y de gran emoción, con un tiempo para cada bando. El primero el "Deportivo Alavés fue el que dió una lección de bien hacer. Y en la segunda parte, los papeles se trocaron, y había de ser el conjunto morado el que levantó de sus asientos a los espectadores ante la belleza y emotividad de sus decisivas jugadas.

ARBITRO Y ALINEACIONES

Arbitró el leonés Isidro. Empezó muy bien. Después tuvo esos lunares que hemos indicado. Con otro que fue el anular una orden de expulsión a dos jugadores que, en el ardor del juego, olvidaron que actuaban en un partido de fútbol y creyendo acaso que estaban en un match de boxeo intentaron noquearse.

Los equipos se alinearon así:

DEPORTIVO ALAVES. — Oroz; Easterrechea, Gorospe, Oca; Antón, Echevarría; Zuloaga, Coque, Achuri, Caito y Landa.

PALENCIA.—Obregón; Esguevillas, José-Luis Pío; De la Hoz, Román; Jiménez Madrid, Boni, Collado, Sanz y Sánchez.

La tarde espléndida, aunque para los jugadores apretara un poco el sol.

TRES JUGADAS.—Primer gol del D. Alavés. Debajo, el tercero también contra Palencia, desbordado en ambos el portero local. Y en el tercer grabado, una jugada de Jiménez Madrid.—(Fotos PAYA)

Partidos de promoción

Basconia, Indauchu y San Fernando continúan en Segunda División

Albacete y Melilla tendrán que desempatar

Basconia-Alcoyano	2-1
Albacete-Melilla	0-0
Indauchu-Condal	1-1
San Fernando-Avilés	5-2

SAN FERNANDO, 5; AVILES, 2

San Fernando, 3.—Alineaciones:

San Fernando: Fernández; Jiménes, Martínez, Elorriaga; Naranjo, Petralanda; Mauro, Castro, Cantón, Aguilera y Arias.

Avilés: Manolo; Castro, Rondas, Sáiz; Chinín, Nachón; Jesús, Toyal, Prendes, Rendueles y Caval.

Arbitró el señor Alvarez Martín, Bien.

En el primer tiempo el dominio correspondió al San Fernando, cuyos delanteros estuvieron casi constantemente dentro del área visitante; a los cuatro minutos, Cantón marcó el primer gol y a los ocho el mismo jugador consiguió el segundo. El tercero lo marcó poco después Arias.

En el segundo tiempo el Avilés realiza algunos avances muy peligrosos. A los 15 minutos Prendes consiguió el primer gol visitante. Minutos después, Toval hacía el segundo. Reacciona el San Fernando y a los 33 minutos Arias marcaba el cuarto. El quinto y último lo marcó Naranjo a los 42 minutos.—Alfil.

ALBACETE, 0; MELILLA, 0

Albacete, 3.—Partido de vuelta de promoción a la Segunda División.

Con este resultado se registra un nuevo empate, que obliga a disputar un tercer encuentro.

El Albacete ha superado por completo al Melilla, en clase y dominio, pero su delantera ha sido totalmente ineficaz. También contribuyó a ello el estado del terreno, resbaladizo por la lluvia que se ha mantenido durante los noventa minutos.

A los 34 minutos del primer tiempo, el defensa lateral izquierdo hizo falta dentro del área al extremo derecho albacetense, castigándose con penalty, que Vilches, medio volante del Albacete, lanzó fuera.

Han destacado las dos tripletas defensivas.

El arbitraje del catalán, señor Mateu, muy bueno.—Alfil.

INDAUCHU Y CONDAL EMPATARON A UN TANTO

Bilbao, 3.—En el campo de Garellano, con una buena entrada, han jugado el partido de promoción a Segunda División, el Indauchu y el Condal.

El encuentro terminó con empate a un tanto. En virtud de este resultado, el Indauchu continúa en Segunda División, ya que en partido anterior, celebrado en Las Corts, el equipo bilbaíno ganó por tres a cero.

Alineaciones:

Indauchu: Martín; Jáuregui, Zamacona, Uribarri; Iruzqueta, Larrauri; Seifer, Eraña, Abasolo, Víctor y Urquijo.

Condal: Cantero; Salvador, Nebot, Alcobero; Bosch, Arnáu; Silvestre, Rife, Vargas, Gazul y Pons.

El primero en marcar ha sido el Condal, a los 34 minutos del primer tiempo, por remate de Pons, que ha resultado de tiro muy esquinado. Cuando faltaban unos segundos para terminar el encuentro. En una serie de remates y rechaces en el área del Condal, el interior bilbaíno Víctor, metió el pie, muy oportuno y marcó el gol del Indauchu.

Destacaron por el Indauchu, Urquijo, el mejor de los bilbaínos, Jáuregui, Uribarri e Iruzqueta, y por el Condal, Cantero, Alcobero, Rife y Pons.—Alfil.

BASCONIA, 2; ALCOYANO, 1

Bilbao, 3.—El Basconia, en partido de promoción a Segunda División, ha vencido al Alcoyano por dos a uno, asegurándose así su permanencia en Segunda División. El resultado anterior fué de empate a cero.

Alineaciones:

Basconia: Iribar; Carlos, Muñoz, Larrea; Ealo, Olabe; Otiñano, Sáiz, Echevarría, Maguregui y Ayarza.

Alcoyano: Borja; Ocaña, Fernando, Calpe; Montero, Alvarez; Tomás, Pepillo, Salva, Alegre y Sánchez.

Ha arbitrado bien el Sr. Uría.

A los 35 minutos marcó el Alcoyano su único gol al rematar un córner. A los 25 de la segunda parte, Otiñano, en un barullo, consigue el gol del empate, y a los 43, Ayarza recoge un rechace en corto del defensa del Alcoyano y consigue el dos a uno.

Destacaron, por el Basconia, Olave e Iribar, y por el Alcoyano, Fernando y Ocaña.—Alfil.

La Vuelta Ciclista a Italia

La etapa del domingo la ganó el italiano Adorni

Pérez Francés saltó al segundo puesto de la general, a 31 segundos del líder

ADORNI, DE ITALIA, GANA LA 15 ETAPA

Aprica (Italia), 3.—Adorni, de Italia, ha ganado la 15 etapa de la Vuelta Ciclista a Italia, de 215 kilómetros, Moena-Aprica.

Sólo quedan en la prueba 54 corredores después de abandonar 56 durante la etapa de ayer.

Zilverberg, de Holanda, llegó tercero y el español Soler cuarto.—Alfil.

PEREZ FRANCES A SEIS MINUTOS DEL VENCEDOR

Aprica, 3.—Pérez Francés, de España, encabezaba el pelotón de corredores al entrar en la meta a una distancia de 6-45 del primer clasificado. Battistino retiene la «Maglia Rosa» como primero de la general.—

CLASIFICACION DE LA ETAPA

Aprica, 3.—(Servicio especial de Alfil).

Clasificación oficial de la décimo quinta etapa de la Vuelta Ciclista a Italia, disputada hoy entre Moena y Aprica, con 215 kilómetros de recorrido.

1.—Vittorio Adorni (Italia), 5-44-32 (a 31,957 kms. hora).
2.—Taccone (Italia), 6-48-58.
3.—Zilberberg (Holanda), 6-50-05.
4.—*Angelino Soler (España)*, 6-50-52.
5.—Negi (Italia), 6-51-17.
6.—*Pérez Francés (España)*, 6-52-11.
7.—Massignan (Italia), ídem.
8.—Desmet (Bélgica), ídem.
9.—Baldini (Italia), ídem.
10.—Moser (Italia), ídem.
11.—Defilippis (Italia), ídem.
12.—*Antonio Suárez (España)*, ídem.
13.—Battistini (Italia), ídem.
14.—Barale (Italia), ídem.
15.—Balmanion (Italia), ídem.
27.—*San Emeterio (España)*, con el mismo tiempo que *P. Francés*.—

CLASIFICACION GENERAL

Aprica, 3.—(Servicio especial de Alfil).

La clasificación general de la Vuelta Ciclista a Italia después de la etapa corrida hoy:

1.—Battistini (Italia), 88-45-13.
2.—*Pérez Francés (España)*, a 31".
3.—Massignan (Italia), a 1' 07".
4.—Defilippis (Italia), a 2' 20".
5.—Anglade (Francia), a 2' 51".
6.—Baldini (Italia), a 3' 42".
7.—Taccone (Italia), a 4' 10".
8.—Adorni (Italia), a 6'.
9.—*Suárez (España)*, a 7' 01".
10.—Balmanion (Italia), a 8' 49".
11.—Carlessi (Italia), a 9' 34".
12.—Desmet (Bélgica), a 9' 57".
13.—Zilberberg (Holanda), a 10' 13".
14.—Brugnami (Italia), a 11' 23".
15.—Meco (Italia), a 12' 100".
18.—*Soler (España)*, a 22' 38".
24.—*San Emeterio (España)*, 89-31-14.

El francés Mastrotto ganó la "Dauphine-Liberé"

Bahamontes, en cuarto lugar

ULTIMA ETAPA DEL «DAUPHINE LIBERE»

Grenoble, 3.—He aquí la clasificación de la última etapa, Aviñón-Grenoble, de la Vuelta Ciclista Dauphine Liberé:

1.—De Mulder (Bélgica), con 258 kilómetros de recorrido, en 7 horas, 31 minutos, 9 segundos.
2.—Everaert (Bélgica).
3.—Foesteri.
4.—*Marigil (España)*.
5.—Doom (Bélgica).
6.—Novak.
7.—Lach.
8.—Bihouso.
9.—*Campillo (España)*.
10.—Dotto.
11.—Marcaletti.
12.—*Gómez del Moral (España)*.
13.—Guaglino (Italia).
14.—Busto.
15.—Lepolard.

Todos en igual tiempo que el primer clasificado.

El grueso del pelotón llegó a nueve minutos de distancia.—Alfil.

CLASIFICACION GENERAL

Grenoble, 3. — El ciclista francés Raymond Mastrotto, ha ganado la gran prueba ciclista del «Dauphine Liberé», con un tiempo total de 41 horas 22 minutos y 4 segundos.

2.—Junkerman (Alemania), 41-22-47.
3.—Poulidor (Francia), 41-23-37.
4.—*Bahamontes (España)*, 41-31-09.
5.—Lobaude (Francia), 41-31-32.
6.—Dotto (Francia), 41-34-48.
7.—Enthaven (Holanda), 41-36-01.
8.—*Bernárdez (España)*, 41-36-31.
9.—*A. Gómez del Moral (España)*, 31-38-04.
10.—*Campillo (España)*, 41-39-26.

Los otros ciclistas españoles se clasificaron en los siguientes puntos:

15.—Marigil, 41-42-59.
16.—Julio Jiménez, 41-47-12.
20.—Manzaneque, 41-58-44.
24.—Otaño, 42-10-40.
26.—Tous, 42-18-42.
31.—J. Gómez del Moral, 42-27-11.
36.—Quiles, Jiménez, 42-35-44.
49.—Peñalver, 43-25-52.
54.—Sánchez, 43-40-54.

El corredor Mendiburu abandonó en la etapa de hoy, después de una caída.—Alfil.

Resultados y clasificación de la «COPA DI STEFANO»

Resultado:

Burgos-Rayo Vallecano	2-1
PALENCIA-Deportivo Alavés	3-3
Indauchu-Sestao	1-3

Clasificación

1.—Burgos	8	5	1	2	13	10	11+3
2.—Deportivo Alavés	8	3	3	2	18	14	9+1
3.—Rayo Vallecano	8	3	2	3	15	16	8
4.—Sestao	8	3	2	3	13	14	8
5.—PALENCIA	8	1	5	2	13	13	7—1
6.—Indauchu	8	2	1	5	13	18	5—3

PARTIDOS PARA EL PROXIMO DOMINGO

Rayo Vallecano (3)-Indauchu (2).
Sestao (1)-PALENCIA (1).
Burgos (2)-Deportivo Alavés (0).

La quiniela

Colombia, 4; Rusia, 4.
Suiza, 1; Alemania, 2.
Méjico, 0; España, 1.
Bulgaria, 1; Hungría, 6.
Como, 1; Brescia, 0.
Cosenza, 2; Pro Patria, 1.
Lazio, 7; Alessandría, 2.
Luchesse, 0; Génova, 2.
Messina, 4; Verona, 1.
Modena, 3; Bari, 1.
Napoli, 2; Sambenedette, 0.
Novara, 1; Prato, 0.
Parma, 0; S. Monza, 1.
Reggiana, 0; Cantazaro, 0.

Reservas:

Forli, 0; Livorno, 0.
Arezzo, 1; Cagliaria, 0.

Ha muerto el futbolista Sastre

Fue delantero centro internacional

Barcelona, 2.—Ha fallecido en esta ciudad José Sastre, que fue delantero centro internacional del Barcelona.

Hace tiempo se hallaba internado en el hospital del Sagrado Corazón de Jesús aquejado de una grave dolencia. Comenzó Sastre como jugador en el equipo del Gracia de donde pasó a las filas barcelonistas en los tiempos de Samitier, Piera, Guzmán y otros. Llegó a ser internacional varias veces.—Alfil.

Un jugador de Tercera regional herido gravísimo en Valladolid

Valladolid, 3.—El jugador de Tercera Regional Nazario García Martín Aguado, del San Pedro Regalado, que resultó gravísimamente lesionado en un partido jugado esta mañana, continúa en estado de extrema gravedad.

El Dr. La Mela que le asiste en el Sanatorio de San José ha dicho que como consecuencia de la surglusación cervical con lesión medular que padece, ofrece parálisis de brazos y piernas y parexia de la musculatura del tórax. En el Sanatorio se han personado los jugadores de su equipo y los del Circular, contra el que jugaban, produciéndose escenas de profundo y auténtico sentimiento.—Alfil.

EL REAL VALLADOLID jugará en La Balastera el próximo viernes a las seis de la tarde

En "partido de ferias"

Podemos confirmar la noticia adelantada hace unos días en nuestras columnas: el próximo viernes —en partido de ferias— jugará en La Balastera y frente al Palencia, el Real Valladolid, de nuevo flamante primera división.

El encuentro comenzará a las seis de la tarde y puede resultar muy interesante para el futuro del Palencia y del Valladolid.

El interés está en esta pregunta: ¿cuándo va a ser posible una «inteligencia» entre dos equipos como el Valladolid y el Palencia, que sólo beneficios reportaría a los dos equipos?

De momento ¡a ver al Valladolid el próximo viernes! en La Balastera!

Sea elegante comprando en un buen comercio. Canadienses, gabardinas, prendas de invierno
CASA MARTIN
Mayor, 64. — Teléfono 1236
PALENCIA

GUIA MEDICA

D. DACIO CRESPO H. DE MEDINA
JEFE DE LOS SERVICIOS DE CIRUGIA DEL HOSPITAL PROVINCIAL
Consulta de 12 a 2 y de 4 a 6
Teniente Velasco, 1 (detrás de la iglesia de San Lázaro).—Telf., 1456
Operaciones y urgencias:
SANATORIO DE LA CRUZ ROJA. Teniente Velasco, núm. 9. Telf., 3898

José M.ª Martín Barbán
Medicina y Cirugía del aparato digestivo
Consulta, de diez a una
Becerro de Bengoa, 24.—Telf., 3041

Doctor CALLEJA *Mayor, 28 Teléfono, 3400*
Medicina y Cirugía de la mujer. Partos.
Médico ex-interno de la Casa Salud VALDECILLA
Consulta de 12 a 2

S. PAJARES GARCIA
Médico Jefe de los Servicios Provinciales de Puericultura, por oposición
Consulta de Puericultura y Enfermedades de los niños
RAYOS X
Calvo Sotelo, (Jardinillos), 3. 1.º dcha.
Horas: de 12 a 2 Teléfono, 1650

J. GARCIA PUENTE-LLAMAS
Ha reanudado la consulta

Carlos Illera Palsán
CONSULTA EN
BERRUGUETE, NUMERO 8
PRIMERO, DERECHA

PROF. DR. CESAR FERNANDEZ-RUIZ
CIRUGIA DE LA MUJER. — PARTOS
Profesor de Ginecología de la Facultad de Medicina
Jefe de la Maternidad — Maternólogo del Estado
CONSULTA DIARIA, de 12 a 3 Palencia
Mayor Principal, 33. Teléfono, 1533
Operaciones y urgencias: Sanatorio de la Cruz Roja
Teniente Velasco, 9 Teléfono, 3898

C. REGUERA PEREZ
Puericultor Titulado
Enfermedades de los niños
RAYOS X
Consulta de 12 a 2
Pl. San Lázaro, 2, 3.º
Teléfono: 3682

J. DURANTEZ CAMINERO
MEDICO OCULISTA
del Servicio de Oftalmología del Hospital Provincial de Madrid
Consulta en D. Sancho, 10 *Teléfono, 2183*
(Edificio Banco Español de Crédito)

Ventura Fernández López
PULMON, PLEURA, CORAZON
RAYOS X
MENENDEZ PELAYO, 25

DR. ERADIO ALONSO DEL CAMPO
APARATO DIGESTIVO — RAYOS X — MEDICINA Y CIRUGIA
Médico A. por oposición de la Escuela Médico-Quirúrgica de Patología Digestiva del Hospital de la Santa Cruz y San Pablo, de Barcelona
D. Sancho, 10 *Consulta de 11 a 2*

E. ROBLES *de once a una y media. Telf., 1412*
José Antonio, 47, 1.º (Salón)
ENFERMEDADES DE LA PIEL
Cáncer. Tumores. Ulceras. SIFILIS VENEREAS.
ENFERMEDADES DE LAS VIAS URINARIAS Y GENITALES
Electroterapia. (Diatermia, onda corta, Electrocoagulación, Rayos U Corrientes, etc.). Nieve carbónica. Análisis.

RAFAEL M. ALMEIDA
Médico-Jefe del Hospital Provincial por oposición
RAYOS X
Horas de consulta: de 11 a 2
Mayor Pral., 254, 1.º, Izda. Telf., 1563

M.C.D.2022

La jornada de Sábado en el Campeonato Mundial de Fútbol

Chile ya está clasificado para los cuartos de final

En un "lamentable" partido--lleno de incidentes--ganó a Italia por 2-0

Fueron expulsados dos jugadores italianos

Santiago de Chile, 2. — (Del servicio especial de Alfil).

El partido Chile-Italia, correspondiente al Campeonato del Mundo, ha terminado 2-0. El primer tiempo terminó con empate a cero.

Italia escogió campo y lo chilenos pusieron la pelota en juego. No habían transcurrido cinco minutos, cuando se produjo el primer incidente al enzarzarse a puñetazos los jugadores de los dos bandos. El árbitro intervino con energía y restableció el orden, aunque con dificultades. A los tres minutos, se reprodujo la disputa y el juez inglés, Aston, expulsó del campo al jugador italiano Ferrini, que había motivado también el primer incidente. Ferrini se negó a abandonar el campo y lo hizo solamente cuando fué obligado por la policía.

El árbitro aconsejó a todos los jugadores que se calmaran y templaran sus nervios, y en especial se dirigió a los italianos, que fueron los que comenzaron el juego duro.

Al reanudarse el juego, los chilenos —cuyo equipo jugaba completo— dominaban a sus rivales y realizaban bonitas combinaciones. En una de ellas, a los 31 minutos, el extremo derecha chileno, Ramírez, corrió la banda y centró sobre la portería italiana, pero Landa falló el remate.

Los italianos, a pesar de ser solamente diez, intentaban avances que luego se estrellaban en la defensa chilena, que sin embargo, daba algunas veces la sensación de ser débil.

A los cuarenta minutos, en uno de los varios choques entre el defensa central italiano, David, y el chileno Sánchez, éste se tomó la justicia por su mano golpeando con la mano izquierda a su rival. El árbitro no observó lo sucedido y pitó falta contra Italia. Dos minutos después, Sánchez cayó al suelo al entrarle David. Entonces el árbitro, sin dudarlo más, expulsó a David.

Así terminó el primer tiempo, sin que se viera jugar al fútbol y viendo cómo algunos jugadores se perseguían intentando la «caza del hombre».

El juego se reanudó y los chilenos dominaban, ya que sus contrarios tenían dos jugadores menos. Los italianos no se preocupaban más que de alejar la pelota de la zona pequeña para evitar peligro.

Pero lo inevitable llegó. Los italianos, dominados por los chilenos que se lanzaban decididamente al ataque, consiguieron el primer gol por mediación de Ramírez, a los 31 minutos de la segunda parte.

Después del gol, los jugadores italianos, que hasta entonces a pesar de su inferioridad numérica, habían mantenido el empate, se derrumbaron. Los chilenos, al contrario, se crecieron y continuaron lanzando ataques contra la portería defendida por Mattei. El fruto de estos ataques chilenos fué el segundo gol marcado por el extremo Toro, cuando faltaban 13 minutos para terminar el encuentro.

30.000 espectadores

Los trece minutos restantes se desarrollaron como hasta entonces. Es decir, los chilenos lanzados en tromba y los italianos despejando balones como podían para evitar que subiese el marcador.

El partido, presenciado por unas treinta mil personas, se jugó con excelente tiempo y campo en buenas condiciones.

Bajo las órdenes del inglés Henaston, los equipos presentaron estas formaciones:

Italia: Mattrei; David, Robotti, Salvatore; Janich, Tumburus; Mora, Maschio, Altafini, Ferrini y Menichelli.

Chile: Escuti-Eyzaguirre; Navarro, Contreras, Raúl Sánchez; Rojas, Ramírez; Toro, Landa, Fouilloux, Leonel Sánchez.

Con este resultado ya se ha clasificado el equipo de Chile para los cuartos de final.—Alfil.

Tampoco Brasil pudo marcar ningún gol a Checoslovaquia

El encuentro ante 16.000 espectadores finalizó con empate a cero

Viña del Mar, 2. — Con empate a cero ha terminado el encuentro Brasil-Checoslovaquia, para los Campeonatos del Mundo de fútbol.

Durante el desarrollo del encuentro, el brasileño Pelé se ha lesionado, calculándose que su curación exigirá unos diez días de inactividad.

Dieciséis mil espectadores han acudido a este encuentro, en un día de temperatura elevada, para presenciar el encuentro, dirigido por el colegiado francés Schwinte.

Alineaciones:

Brasil: Gylmar; Djalma Santos, Mauro, Nilton Santos; Zito, Zoziño; Garrincha, Didí, Vavá, Pelé, Zagalo.

Checoslovaquia: Schrolf; Lala, Popluair, Novak; Pluskal, Masaopust; Stribanyi, Scherer, Kvasnak, Ademec, Jelinek.—Alfil.

MAYOR, 242
Teléfono 2501
PALENCIA

3-1 Yugoslavia ganó a Uruguay

Seis mil espectadores en un encuentro correcto y vistoso

Arica, 2. — El partido Yugoeslavia-Uruguay, correspondiente al Campeonato del Mundo, ha terminado con la victoria yugoeslava por tres-uno.

El primer tiempo finalizó dos-uno.

Ante seis mil espectadores, los equipos a las órdenes del colegiado checoslovaco, Galba, presentan las formaciones siguientes:

Yugoslavia: Soskic; Durkovic, Radakivic, Sijckovi; Jesufi, Popovic; Melic, Sekularac, Jerkovic, Galic y Koblar.

Uruguay: Sosa; Troche, Emilio Alvarez, Méndez; Goncalvez, Eliseo Alvarez; Rocha, Bergarw, Cabrera, Sasia y Pérez.

Luce el sol y la temperatura es elevada. El terreno de juego se halla en buen estado.

A los veinte minutos marca de cabeza el único gol uruguayo su delantero centro, Cabrera. El empate lo logra a los 27 minutos Skoblar, al lanzar un penalty. A los 30 minutos Galic marca el segundo gol yugoslavo y a los cuatro minutos del segundo tiempo, este mismo jugador consigue el tercero para Yugoslavia.

El partido se ha desarrollado con momentos de gran vistosidad y jugado deportivamente. El árbitro no ha tenido problemas de ninguna clase. De los jugados yugoslavos ha destacado en forma extraordinaria Sekularak.—Alfil.

Inglaterra derrotó a Argentina por tres goles a uno

Sólo once mil personas asistieron al partido

Rancagua, 2. — El partido Inglaterra-Argentina, correspondiente al Campeonato del Mundo, ha terminado tres-uno. El primer tiempo terminó dos-cero.

Con amenazante sol de tormenta y el campo en perfectas condiciones, los equipos presentaron las siguientes alineaciones:

Inglaterra: Springett; Armfield, Wilson, Moore; Norman, Flowers; Douglas, Graeves, Peacock, Haynes y Charlton.

Argentina: Roma; Navarro, Mazzolini, Capp; Sacchi, Paez; Oleniak, Urattin, Sosa, San Filippo y Belenc.

Arbitro: Nicolai Latyschev, de Rusia.

Presenciaron el partido unas once mil personas.

A los 16 minutos de juego, un remate de cabeza de Peacock, fué parado con la mano por el argentino Navarro. El penalty fué convertido en gol por Flowers. Faltando cuatro minutos para terminar el primer tiempo, Charlton puso el marcador dos-cero. A los 25 minutos del segundo tiempo, Greaves conseguía el tercer gol para Inglaterra. Los argentinos marcaron su único tanto por medio de Sanfilippo cuando faltaban diez minutos para terminar el encuentro.

Los ingleses han jugado mejor que sus contrarios. Especialmente la defensa británica, cortó todos los avances de los argentinos, que han jugado mal y durante gran parte del encuentro han estado dominados.

Los delanteros argentinos, sobre todo en el segundo tiempo, no acertaban en el pase ni penetraban y las pocas veces que llegaban a la zona defensiva inglesa sus avances eran desbaratados por los ingleses.—Alfil.

HA NACIDO
UN NUEVO ISOCARRO
SE LLAMA
TITAN 1962

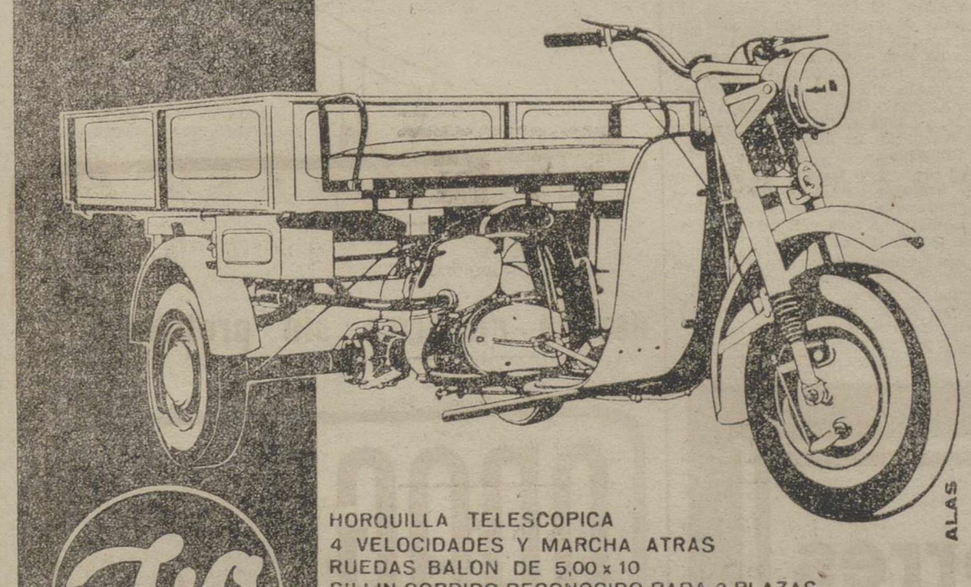

Iso
HORQUILLA TELESCOPICA
4 VELOCIDADES Y MARCHA ATRAS
RUEDAS BALON DE 5,00 x 10
SILLIN CORRIDO RECONOCIDO PARA 2 PLAZAS
MOTOR MONTADO EN SILENTBLOC
ARBOL TRANSMISION TELESCOPICO
DIFERENCIAL REFORZADO DE DOBLE COJINETE CONICO
UN AÑO DE GARANTIA
P.V.P. FF. EN CHASIS 37.500 PTAS.
CON CAJA 39.000 PTAS. (Incluida rueda repuesto)
Nuestra Organización de Ventas concede amplias facilidades de pago

49 000 ISOCARROS CIRCULANDO
GARANTIZAN SU CALIDAD

BORGWARD ISO ESPAÑOLA S.A.

DISTRIBUIDOR PARA PALENCIA Y PROVINCIA:
Solas Hnos. S. R. C., Plaza de San Lázaro, 4 Teléfono 1460

PARRILLA
FIESTAS del RESTAURANT
GRAN VIA
SIGUE en sus CONCIERTOS DIARIOS, además del RAMILLETE de ESTRELLAS, las Hnas. Supervedettes, DINAMICAS, APLAUDIDAS en sus canciones y PRORROGADAS a PETICION DEL PUBLICO. TITA, CONCHI, Hermanas SIMONEY.

Pronto el mejor guitarrista de España con su gran conjunto femenino vocal.

Admire la parrilla del GRAN VIA, es deliciosa, única, acogedora, admirada por todos los públicos.

SE VENDE LOCAL
muy amplio y bien situado en OSORNO, inmejorable para industria o negocio. Informes: Epifania Fernández. Granja Osorno

EL DOMINGO TAURINO

Tres horas duró la corrida en la Monumental de Madrid

Corrida de Beneficencia en Zaragoza.-En Valencia sufrió una cogida grave el banderillero Risueño

CORRIDAS

TRES HORAS DE CORRIDA

Madrid, 3.—Plaza Monumental. Un novillo-toro de el Pizarral de Casatejada, para el rejoneador portugués don Clemente Espadanal y seis toros de don Alipio Pérez T. Sanchón, para Joaquín Bernadó, Luis Segura, Jaime Rangel, que confirma la alternativa.

El novillo de rejones cumplió y los toros de don Alipio fueron mansos, con mucho genio y fuerza. El último fué condenado a banderillas negras. El cuarto, cojo, devuelto a los corrales. Fué sustituído por uno de García Aleas que no se tenía en pie pero que fué lidiado.

Rejones: El Portugués Espadanal tuvo una actuación brillante, oyó ovaciones en tres rejones y tres pares de banderillas. Dos rejones de muerte y acaba con el bicho el sobresaliente «El Maño», de tres pinchazos y descabello al cuarto. Espadanal fué ovacionado y da vuelta al ruedo.

En lidia ordinaria Rangel, en el primero que brinda al publico después de recibir los trastos de mano de Bernadó estocada entrando por derecho. (Ovación y salida al tercio).

Segundo: Bernadó, estocada buena y descabello al segundo golpe. (Ovación, vuelta con algunos votos en contra).

Tercero: Faena de aliño para pinchazo, estocada, descabelló al segundo golpe. (Palmas y pitos).

Cuarto: De García Aleas. Bernadó acaba con un bicho que se cae de pinchazo y estocada. (Muchos aplausos y algunos pitos).

Quinto: Segura lo mata de pinchazo hondo, estocada un poco caída y otra buena. (Ovación, vuelta y salida a los medios).

Sexto: Dos picotazos y es castigado a banderillas negras. Rangel lo mata de media estocada y estocada buena. (Muchos aplausos).

Los toros pesaron por orden de lidia y en vivo 525, 535, 482, 510, 330, 540.

La corrida duró tres horas y el último toro se lidió con luz eléctrica.—Cifra.

CORRIDA DE BENEFICENCIA EN ZARAGOZA

Zaragoza, 3.—Corrida de Beneficencia. Seis toros de don Antonio y don Carlos Urquijo de Federico, bien presentados pero algo blandos, quedados y peligrosos.

Primero: Gregorio Sánchez, faena porfiada para media que basta. (Ovación).

Segundo: Diego Puerta, pinchazo, estocada, descabelló al tercero. (Palmas y pitos).

Tercero: El Viti, porfía mucho sin conseguir su propósito. Una estocada y descabello. (Ovación).

Cuarto: Gregorio Sánchez, faena valiente para estocada y descabello. (Muchos aplausos).

Quinto: Diego Puerta, una estocada. (Aplausos y algunos pitos).

Sexto: El Viti, al iniciar la faena es derribado y queda ligeramente conmocionado. Estocada y descabello. (Muchos aplausos).

EN BARCELONA

Barcelona, 3.—Toros de don Baltasar Ibán, con buena presentación y bravos.

Jaime Ostos, media estocada y descabello. (Ovación). Faena artística al segundo para seis pinchazos, una estocada. (Ovación y saludos).

Fermín Murillo, dos pinchazos y estocada corta. (Ovación). Al quinto lo mata de un volapié. (Ovación, una oreja y vuelta).

Paco Camino, estocada, al primero. (Ovación). Al último faena con la derecha para pinchazo y estocada. (Aplausos).—Cifra.

EN PALMA DE MALLORCA

Palma de Mayorca, 3.— Seis toros del conde de Mayalde, desiguales.

Primero: Girón clava dos pares que se ovacionan. Pinchazo, una estocada y descabello. (Palmas a la voluntad).

Segundo: José Torres «Bombita», mejicano, faena de aliño. Muestras de desagrado al torero y al toro. Después de dar dos estocadas resulta cogido el peón Gabriel Pericás.

Tercero: José Martínez «Limeño». Buena estocada. (Ovación, una oreja, vuelta, saludos).

Cuarto: Girón, clava tres pares preciosos. Faena variada para media estocada en su sitio. (Ovación, petición insistente de oreja, dos vueltas y aplausos).

Quinto: «Bombita» pone tres pares que se ovacionan. Estocada y descabello. (Ovación, petición de oreja, vuelta y saludos).

Sexto: «Limeño» trasteó por alto para dos pinchazos, media y dos descabellos. (Aplausos).

El peón Pericás presenta fuertes contusiones en muslo derecho, erosiones en región frontal y ligera conmoción que le impiden continuar la lidia. Pronóstico reservado. Peso de los toros: 440, 437, 475, 445, 480, 515. Asistió a la corrida el propietario de la ganadería.—Cifar.

NOVILLADAS

CUATRO LESIONADOS, AUNQUE LEVES EN VISTA ALEGRE

Madrid, 3.—Plaza de Vista Alegre. Reses de Valcárcel Toledo Hermanos, duros y difíciles. Fueron asistidos en la enfermería Vicente Escribano y Gitanillo de Liorna, por lo que «El Manuel» tuvo que despachar cuatro novillos.

Vicente Escribano sufre varios revolcones y mata de dos pinchazos, una estocada entera saliendo empitonado y descabelló al tercer intento. (Gran ovación). Pasa a la enfermería.

Manuel Morales «El Manuel» mata de pinchazo, una entera y dos descabellos. En el cuarto, sustituyendo a Escribano, sufre un serio achuchón. Tres pinchazos y un espectacular revolcón. Descabello. (Ovación). En el quinto, manso que salta al callejón, dos pinchazos y estocada. (Ovación, vuelta con muchas protestas).

Gitanillo de Liorna, sufre un revolcón y se desconfía. Dos pinchazos y una entera. (Ovación). En el otro salió empitonado al dar un natural y pasa a la enfermería. «El Manuel» despacha al novillo de seis pinchazos y estocada.

Partes facultativos: Vicente Escribano es asistido de una herida de asta de toro en la cara anterior, tercio superior del muslo derecho con trayectoria ascendente de ocho centímetros que interesa piel, tejido celular y aponeurosis. Pronóstico leve, salvo complicaciones.

Gitanillo de Liorna, herida por asta de toro en la región escrotal que interesa los tegumentos. Leve salvo complicaciones.

«El Manuel» es asistido de fractura de la cuarta costilla, gran hematoma y herida contusa en labio inferior. Pronóstico reservado.

El picador Jaime Rodríguez también fué asistido de contusión en la región lumbar. Pronóstico leve.—Cifra.

EN VITORIA

Vitoria, 3.—Novillos de Baldomero Villarreal, bien presentados.

Luis Barrio, de Madrid, media y dos descabellos. (Aplausos). Al cuarto, cuatro pinchazos, media y descabello. (Un aviso).

El Rondeño, de Alicante, mal matando. (Dos avisos). Al quinto faena con música para pinchazo y media muy buena. (Ovación y vuelta).

Juan Calleja, de Zaragoza, una entera. (Ovación, una oreja, dos vueltas y saludos). Al último faena muy torera y con el pincho está regular. (Recibió un aviso). No obstante se le ovacionó mucho al final).—Cifra.

EN LA LINEA

La Línea de la Concepción, 3.—Novillada con novillos toros de don Salvador Gavira Sánchez, muy bravos.

Armando Soares, faena muy torera. Al tirarse a matar es volteado sin consecuencias. Pinchazo y una hasta la bola. (Ovación, vuelta, saludos). Se da al toro la vuelta al ruedo; Antonio Medina, media superior que basta. (Ovación). Carlos Corbacho, una hasta la bola. (Ovación, una oreja, vuelta, saludos desde los medios. Armando Soares, faena entre los pitones para media que basta. (Ovación y vuelta). Medina, una hasta el puño. (Ovación, una oreja, vuelta). Corbacho, se hace aplaudir con la capa. Media superior. (Ovación, dos orejas, rabo, vuelta, saludos desde el medio). Corbacho y Medina salen a hombros).—Cifra.

EN TARRAGONA

Tarragona, 3.— Novillada inaugural de la temporada. Ganado de Martínez Elizondo, bueno.

Orteguita, faena de aliño, silencio; en el segundo, ovación, una oreja, vuelta, saludos.

Baldomero Martín, estocada entera ladeada que basta. (Ovación y saludos). A su segundo media y entera y dos descabellos. (Pitos).

Suárez, pinchazo y una entera. (Ovación, vuelta y saludos). Al que cierra plaza dos pinchazos. (Un aviso).

Orteguita y Baldomero Martín por prescripción facultativa utilizaron el estoque simulado.—Cifra.

NOVILLADA DE LA PEÑA TAURINA LEONESA

León, 3.—Novillada organizada por la Peña Taurina Leonesa. Seis reses de don Julio Jiménez Martín, que dieron buen juego.

Los cuatro primeros fueron para Andrés Montero, de Zaragoza y Amadeo Dos Antos, de Portugal y los dos últimos para Rafael Serrano «Serranía» y Antonio López «Faraón» de Baza y Almería respectivamente.

Andrés Montero, dos pinchazos, ovación, vuelta.

Dos Anjos, una estocada. (Ovación, dos orejas, vuelta, saludos).

Andrés Montero, una delantera. (Ovación, petición insistente de oreja, bronca a la presidencia). (Cuatro vueltas).

«Serranía», siete pinchazos y descabelló al tercer golpe. (Ovación y vuelta).

Faraón, espera al último con una silla y no logra faena. (Ocho pinchazos, ovación y vuelta).

Dos Anjos, salió a hombros de la plaza.—Cifra.

GRAVE COGIDA DEL BANDERRILLERO RISUEÑO

Valencia, 3. — Novillos de doña Eusebia Galache de Cobaleda, mansos.

El Caracol, pinchazo y gran estocada. (Ovación, petición y vuelta).

Espartaco, pinchazo hondo. Cinco intentos de descabello y oye dos avisos. (Silencio). Durante la lidia fué enganchado un peón que pasa a la enfermería.

Fernando de la Peña, aplaudido. Dos pinchazos y media y cuatro descabellos. (Palmas).

El peón Manuel Risueño sufre herida contusa en la cara postero externa muslo izquierdo de diez centímetros de extensión superficial con dos trayectorias de veinte centímetros de profundidad que bordea el femur y llega al trocanter mayor. Pronóstico grave.—Cifra.

LOS TRES NOVILLEROS SALEN A HOMBROS DE SEVILLA

Sevilla, 3.—Seis novillos de don Arcadio Albarrán, bien presentados y manejables.

Montenegro II, cuatro pinchazos, estocada y tres descabellos. (Ovación a la faena). En el otro muy valiente. Pinchazo y estocada que mata. (Gran ovación, una oreja, vuelta, saludos).

Facultades, media buena y descabello. (Gran ovación, petición insistente de oreja, dos vueltas y saludos. El público abuchea a la presidencia. En el otro gran ovación y saludos. Pitos al novillo.

José María Corona, dos pinchazos y estocada tendida. (Ovación, saludos). Al que cierra plaza faena emocionante para dos pinchazos, media y descabello. (Gran ovación, vuelta, saludos). (Pitos al novillo).

Los tres diestros fueron sacados a hombros de la plaza.—Cifra.

Entrevista telefónica con "El Millonario"

Clemente Antolín actuará en la novillada de Ferias

Se encuentra muy animado y la herida mejora rápidamente

Cuando hemos llamado al teléfono del Sanatorio de Toreros de Madrid y hemos pedido la habitación que ocupa Clemente Antolín, el propio novillero ha tomado el auricular. La entrevista es corta y rápida. Por la voz, nos damos cuenta que afortunadamente la herida de Clemente no es grave. Habla firme, fuerte y sin vacilaciones.

A nuestra primera pregunta, nos responde que se halla fuerte y aunque con algunas molestias, naturales, muy animado.

—¿Entonces, te esperamos en Palencia el domingo?

—Naturalmente. El sábado estaré en ésa y completamente bien.

—Nos alegramos de estas afirmaciones, y creemos que con nosotros todos los aficionados a la Fiesta y más los muchos admiradores que tienes en Palencia. ¿Quieres explicarnos cómo fué la cogida?

—Pues verá usted. El novillo era astifino y un poco veleto. Durante el tercio de quites había taladrado el peto de un caballo y no estaba muy fijado. Con la muleta me doblé con él, para quitarle fuerza y el novillo acudía bien al engaño. Después me distancié para torear al natural, citando de lejos. El novillo acudió bien y derecho, pero al llegar a unos dos metros, hizo un extraño, se coló y me tiró al aire. Y en el aire me dió la cornada.

—Parece, según nos han dicho que no es tan grave como se temió en un principio.

—Pues no. Es una cornada profunda, pero dentro de lo malo, con un poco de suerte, porque no hubo desgarros. Y aunque el doctor Giménez Guinea, que me atiende maravillosamente, dijo que tenía para unos diez o quince días, yo me encuentro fuerte y seguramente me levantaré el miércoles para empezar a hacer algún ejercicio con la pierna herida.

—Sigues con la misma ilusión de torear en Palencia.

—Ya sabe usted. nos dice a través del hilo Clemente, que mi mayor alegría es vestir de luces en la Plaza de Palencia. En la misma Plaza en que soñé con llegar al máximo. Todo lo debo a la afición de Palencia y por ella voy a arrimarme y cortar las orejas.

—Gracias Clemente. Que siga mejorando esa pierna y hasta el sábado que te veremos en Palencia. ¿No es así?

—Esté usted seguro.

Y esta fué la conversación con El Millonario. El muchacho desea venir a Palencia. Quiere tener su tarde en nuestro ruedo. Pues que sus deseos se cumplan y a esperar al domingo para presenciar la novillada. Dos palentinos, novilleros punteros en el cartel. Un buen plato fuerte.

G. M. S.

Banco Español de Crédito
Domicilio Social: Alcalá, 14. MADRID
Capital desembolsado y reservas: 2.852.037.510'50
503 Dependencias en España y Africa

SUCURSAL EN PALENCIA:
Don Sancho, núm. 10. (Frente a la Diputación)

Atiende especialmente a los AGRICULTORES, pagando LIBRE DE GASTOS, los contratos negociables del SERVICIO NACIONAL DEL TRIGO

LIBRETAS DE AHORRO

Sucursales en la Provincia:
Aguilar de Campoo, Saldaña y Villada

Aprobado por la Dirección General de Banca y Bolsa, el 8 de mayo de 1962, con el número 3815

M.C.D.2022

NOTICIAS DE ULTIMA HORA

Homenaje nacional de los labradores españoles a su celestial Patrono S. Isidro

Su cuerpo incorrupto fue llevado procesionalmente a la Feria del Campo donde se hizo la ofrenda de frutos y flores

Los ministros de Agricultura español y argentino, Secretario general del Movimiento y otras autoridades presidieron los actos

Madrid, 3. — El cuerpo incorrupto de San Isidro, Patrono de Madrid, y de todos los labradores de España, ha sido trasladado procesionalmente, esta tarde, a la Feria del Campo, en donde en la pista de exhibiciones, en presencia de los ministro de Agricultura, secretario general del Movimiento, ministro argentino de Agricultura, primer teniente de alcalde, y otras autoridades, los labradores españoles le rindieron un homenaje nacional, con ofrendas de frutos, flores y productos del campo.

La procesión partió a las siete de la tarde de la Catedral. La urna conteniendo el cuerpo de San Isidro fué sacada a los acordes del Himno Nacional, entre los vivas a San Isidro, del numeroso público que se hallaba estacionado, frente al templo y en las calles adyacentes y depositada en una carroza tirada por dos bueyes. Daban guardia de honor los presidentes de las Cámaras Sindicales Agrarias de toda España. Al lado de la carroza iba la representación de Torrelaguna con su alcalde, señor Cid, a la cabeza. Un muchacho y una muchacha del pueblo iban vestidos como San Isidro y su esposa, Santa María de la Cabeza, la santa era natural de Torrelaguna y en ese pueblo vivió bastante tiempo con su marido.

El cortejo procesional iba precedido de un escuadrón de la policía municipal en traje de gala y la banda de la policía urbana, seguían después representaciones de todas las provincias españolas portando las ofrendas que luego depositarían ante la urna del Santo. A continuación cruz alzada y Cabildo catedralicio. Deán de la Catedral, señor Botella y el asesor nacional eclesiástico de Sindicatos, Padre Villalobos, cerraba el cortejo numeroso público.

La procesión marchó por la calle de Segovia, Carretera de Extremadura a la Puerta del Angel en la Feria del Campo, por donde penetró en el recinto. A la puerta esperaba el comisario nacional de la Feria, señor Aparicio, presidente de la Junta Nacional de Hermandades, señor Poveda y secretario técnico de este organismo, señor López Santamaría.

A la entrada se encuentra el pabellón de Madrid y en él recibió el cuerpo de San Isidro el homenaje de su provincia con entrega de flores. En este punto subieron a la carroza como escolta los dos jóvenes de Torrelaguna ataviados como San Isidro y su esposa.

Entre los vítores de un gentío numerosísimo la procesión siguió su marcha hasta la pista de exhibiciones, donde se encontraban las autoridades en la tribuna y la urna del Santo fué colocada en un altar situado al efecto. El Deán de la Catedral ofició una misa y el Obispo, doctor Lahiguera, leyó la consagración al Santo Patrono de los labradores de España.

Por último, se hizo la ofrenda de frutos del campo.—Cifra.

ULTIMAS NOTICIAS DE CHILE

Dice Di Stéfano: «Es muy difícil que yo pueda jugar frente a Brasil»

"Es un enemigo difícil pero no imposible de batir", declara H. H.

HERRERA MODERADAMENTE OPTIMISTA

Viña del Mar, 4.—Después de la victoria frente a Méjico, Helenio Herrera, se sintió nuevamente comunicativo:

—Ha sido una verdadera proeza ganar a Méjico. Los actuales campeones del mundo sólo pudieron marcarles dos goles. España les marcó uno pero con cinco hombres «tocados» tras el partido de Checoslovaquia. La victoria debió de ser más clara.

Preguntado acerca de la suerte de España frente a Brasil, añadió:

—Es un enemigo difícil, más no imposible de batir. Mis jugadores saldrán a jugar y a ganar. Nuestro deseo es seguir hacia los cuartos de final, haremos todo lo humanamente posible para conseguirlo.—Alfil.

DICE DI STEFANO: ES MUY DIFICIL QUE YO PUEDA JUGAR FRENTE A BRASIL

Viña del Mar, 4.—«Es muy difícil que yo pueda jugar contra Brasil el próximo miércoles», ha manifestado Alfredo Di Stéfano mientras acudía a los vestuarios a felicitar a sus compañeros de equipo por la victoria frente a Méjico.

—No me encuentro recuperado. Sin embargo, hoy me someteré a unas pruebas, en presencia del doctor Cabot y técnicos del equipo y espero que ya se podrá tomar una decisión definitiva.

—¿Cómo ve Di Stéfano el partido con Brasil?

—Con la lesión de Pelé y nuestra victoria sobre Méjico, ha cobrado un más alto interés y una mayor igualdad de fuerzas. La victoria no será nada fácil, mas se intentará ganar para seguir adelante, juegue o no juegue yo. —Alfil.

SESENTA POR CIENTO DE PROBABILIDADES BRASILEÑAS FRENTE A LOS ESPAÑOLES

Viña del Mar, 4.—«Las posibilidades de victoria española frente a Brasil están a sesenta por ciento para ellos y cuarenta por ciento para nosotros», ha señalado Luis Suárez, al ser preguntado sobre este particular.

—Haremos lo imposible por alcanzar un triunfo que nos lanzaría por la rampa del éxito y del favor popular. Tenemos equipo para ganar a Brasil.

Hoy en el hotel Miramar no se habla de otra cosa que no refiera al éxito de España frente a los brasileños. Se ha preparado ya el «lanzamiento» psicológico de los muchachos. La verdad es que los ánimos y la moral deportiva ha sucumbido un cien por cien entre los españoles. ¡Lo que puede una victoria!...

Helenio Herrera nos decía que hoy los jugadores llevarán a término una serie de ejercicios tácticos con el balón para adentrarse y familiarizarse a los movimientos clásicos de los brasileños. Luego darán un paseo y poco después descansarán.—Alfil.

NOTA semanal

SPAR

PROMOCION DEL 4 AL 11 DE JUNIO

Queso SPAR DISTINTO A TODOS Cajita 8 porciones 14,90 Ptas.

MAYONESA SPAR Alta Calidad, 125 grms. 8,30 Ptas.

MERMELADA SPAR Bote 260 gramos 4,40 Ptas.

SIDRA Popular BOTELLA 3/4 (Envase aparte que se abonará a su devolución) 7,10 Ptas.

Comprando en SPAR, ahorrará siempre

Comprando en SPAR, ahorrará en sus compras

El Atlético de Madrid ganó (2-1) en Rosario

Rosario (Argentina), 4.-El Atlético de Madrid ha ganado al Rosario Central, en partido de fútbol, por dos a uno.—Alfil.

Puede considerarse abortada la revuelta en Caracas

El capitán Ponte Rodríguez se ha entregado

Caracas (Venezuela), 4.—Puede considerarse ya abortada la revuelta en la base naval y en la ciudad de Puerto Cabello, después del ataque combinado de las fuerzas del gobierno por tierra, mar y aire, así como con la entrega del capitán Ponte Rodríguez.

Se ha decretado el toque de queda en Puerto Cabello y sus sectores adyacentes y el gobierno ha aconsejado a los paisanos que se abstengan de salir a la calle con el fin de facilitar las operaciones de limpieza.

Las informaciones que han llegado a Caracas a última hora de esta madrugada procedente de la zona de emergencia dicen que sólo algunos nucleos de tiradores sueltos resistían y hostilizaban a las tropas gubernamentales en varios sectores dispersos de la población.

Se supone que muchos de estos «francotiradores» son algunos de los cien partisanos izquierdistas que habían sido capturados durante las últimas semanas por la acción del ejército en las montañas que circundan Puerto Cabello y que estaban prisioneros en la base naval en espera de ser juzgados, quienes fueron puestos en libertad por los insurgentes cuando se apoderaron de la base.

Por otra parte radio La Habana, ha estado emitiendo durante todo el día propaganda alentando a los rebeldes venezolanos en favor de los insurgentes de Puerto Cabello.

Tres barcos mercantes, cuya nacionalidad no se ha especificado, que se hallaban fondeados en el puerto cuando estalló la insurrección, tuvieron que hacerse a la mar bajo la amenaza, por parte de los rebeldes, de bombardearlos.

Evidentemente, no hay información alguna procedente del resto de la República de que ninguna unidad del ejército, la marina de guerra o la aviación militar hayan secundado a los insurrectos de Puerto Cabello. La ciudad de Caracas está completamente en calma, a pesar de que los terroristas hicieran estallar tres bombas en otros tantos establecimientos comerciales durante la noche. Estas cargas no han producido víctimas y los daños originados son muy ligeros.—Efe.

DISCURSO DEL PRESIDENTE BETANCOURT

Caracas, 4.—El presidente Betancourt, con tono enérgico y grave, dijo que fuerzas izquierdistas están empeñadas en derrocarle, pero que el Ejército y el pueblo venezolano están dándoles la lección que se merecen.

Con motivo de un discurso pronunciado en la clausura del Congreso Nacional campesino, el presidente expresó que la actividad de aquellas fuerzas hizo derramar sangre venezolana en las rebeliones de Carupano y Puerto Cabello. Añadió que, entre los detenidos de Puerto Cabello figura Teodoro Petkof, diputado suplente de la Cámara Legislativa por el Estado de Iranda y uno de los dirigentes del partido comunista. Dijo también que guerrilleros comunistas y miembros del movimiento izquierdista revolucionario asesinaron a dos oficiales y veinte soldados en Puerto Cabello.

Terminó el presidente pidiendo la unidad de los campesinos y el pueblo venezolano para defender al Gobierno constitucional y dió cuenta a los campesinos de los trabajos que realiza su régimen en favor de la elevación de la vida de la población rural. —Efe.

OPERACIONES DE LIMPIEZA

Puerto Cabello (Venezuela), 4. — Fuerzas del Gobierno continúan hoy las operaciones de limpieza contra los rebeldes complicados en una fracasada revuelta, la cual, según el presidente Betancourt, es obra de elementos izquierdistas. Hasta ahora, ha habido 400 bajas.

La lucha principal entre las tropas gubernamentales y los insurgentes de la Marina parece haber terminado, pero los franco-tiradores continúan hostigando a los soldados leales desde azoteas y terrazas. Se dice que algunos grupos revolucionarios han huído a las montañas.

No ha habido anuncio oficial sobre las bajas, pero un capellán de las fuerzas gubernamentales, el Padre Natalio D. Rivera, dice que éstas han tenido por lo menos 120 muertos y entre 300 y 400 heridos. No son conocidas las pérdidas de los rebeldes.

La breve revuelta se inició el sábado en esta base naval, a unos 115 kilómetros al Oeste de Caracas. El capitán de fragata Pedro Medina Silva, uno de los líderes de la rebelión que ha sido capturado, se muestra —según fuentes bien informadas— desafiante. "Ya ha habido —dijo— dos acciones, Carupano y Puerto Cabello, y habrá más". Otro de los jefes es el capitán de navío Manuel Ponte Rodríguez.

El presidente Betancourt ha dicho que Tehodor Petkof, miembro de la legislatura del Estado de Iraña y líder comunista, ha sido detenido en relación con la revuelta.

Los francotiradores que actúan en Puerto Cabello son elementos izquierdistas que fueron sacados de la cárcel por los insurgentes de la Marina. Tales individuos esperaban ser juzgados por su participación en acciones anti-gubernamentales.—Efe.

sintasol

EL SUELO DE NUESTRO TIEMPO

Fabricado por coplástica-áriz

DISTRIBUIDOR COLOCADOR SIEIRAS PALENCIA

Yeguada Militar de Tiro de Cordovilla la Real (Palencia)

Aprobado por la Superioridad, el próximo día 15 de junio, a las once horas se efectuará en esta Yeguada la subasta por pujas a la llana del ganado, no selecto, que a continuación se expresa:

Potros de 2 años	3	25
Potras de 2 años	3	
Potras de 15 meses	4	
Burras	9	
Pollinos de 2 años	2	
Pollinas de 15 meses	3	
Mula	1	

Las condiciones para poder tomar parte en esta subasta se encuentran expuestas en el Tablón de anuncios del Gobierno Militar de Palencia; siendo por cuenta de los adjudicatarios el importe de estos anuncios en la Prensa.

Cordovilla la Real a 30 de mayo de 1962.—El Comandante Jefe, PABLO LOPEZ PEREZ.

HERNIADOS

Reducirán su hernia a la nada, y sin la menor molestia, adquiriendo el moderno y minúsculo aparato HERNIUS AUTOMATICO, el preferido por su seguridad, precisión y comodidad y por no llevar tirantes ni otros molestos aditamentos; se adapta al cuerpo como un guante, y se lleva sin notarse. Bajo medida, molde y presc. facult. (C. S. 16.394).

VISITA EN PALENCIA el jueves día 7 del crte, de 10 a 1 en el CONSULTORIO del Médico D. ISAAC BLANCO. Avda. José Antonio, 1. 2.º izquierda.

Gabinete Ortopédico HERNIUS

Rambla de Cataluña, 34. BARCELONA - Montera, 32. MADRID

De Gaulle y Mac Millan se reunieron en París

En un comunicado conjunto expresan su acuerdo en la comunidad de intereses que existen entre los dos países

París, 3.—El jefe del gobierno británico, Harold Mac Millan, y el presidente Charles de Gaulle, han reanudado hoy sus conversaciones privadas en torno a Europa y la Alianza Atlántica.

Ambos estadistas se reunieron a las diez y media de la mañana (hora española) en el castillo de Champs situado a unos 35 kilómetros al sur de esta ciudad.—Efe.

MAC MILLAN REGRESA A LONDRES

París 3.—Mac Millan ha salido de París, por vía aérea, con dirección a Londres, después de haberse entrevistado con De Gaulle.

En un comunicado conjunto después de las conversaciones se confirma «su acuerdo con respecto a la comunidad de intereses existentes entre Francia y el Reino Unido. Expresan la intención de que este espíritu les animará en la consideración de los grandes problemas con los cuales han de enfrentarse. Con este mismo ánimo —añade el comunicado— intentan continuar las negociaciones que ahora se llevan a cabo en Bruselas».—Efe.

TRATARON DEL INGRESO DE INGLATERRA EN EL MERCADO COMUN

París, 3.—El presidente De Gaulle y el primer ministro británico Mac Millan anunciaron hoy que se llevarán adelante las conversaciones sobre el ingreso del Reino Unido en el Mercado Común.

Esta determinación ha sido notificada en un comunicado conjunto después de veinticuatro horas de conversaciones secretas en el antiguo castillo de Champs.

CARPINTERIA METALICA

Instalaciones comerciales e industriales

Construcción maquinaria industrial

Talleres garvi

EUGENIO GARCIA VICENTE

Julián Diez, 18.-Tel., 3037 PALENCIA

Se necesita conductor

Empresa Moreno

INSTITUTO NACIONAL DE PREVISION

Residencia Sanitaria «Lorenzo Ramírez» PALENCIA

La Junta Administrativa de Instituciones de esta provincia, por el presente anuncio, y con sujeción a los pliegos de condiciones que se encuentran expuestos en la Residencia Sanitaria «Lorenzo Ramírez», de esta ciudad, saca a concurso el mantenimiento de los servicios de calefacción, vapor y agua caliente por el sistema de calorias o el suministro de combustibles para los mismos.

La presentación de ofertas finalizará el día 18 de junio de 1962, a las 14'30 horas.

Palencia, 30 de mayo de 1962.

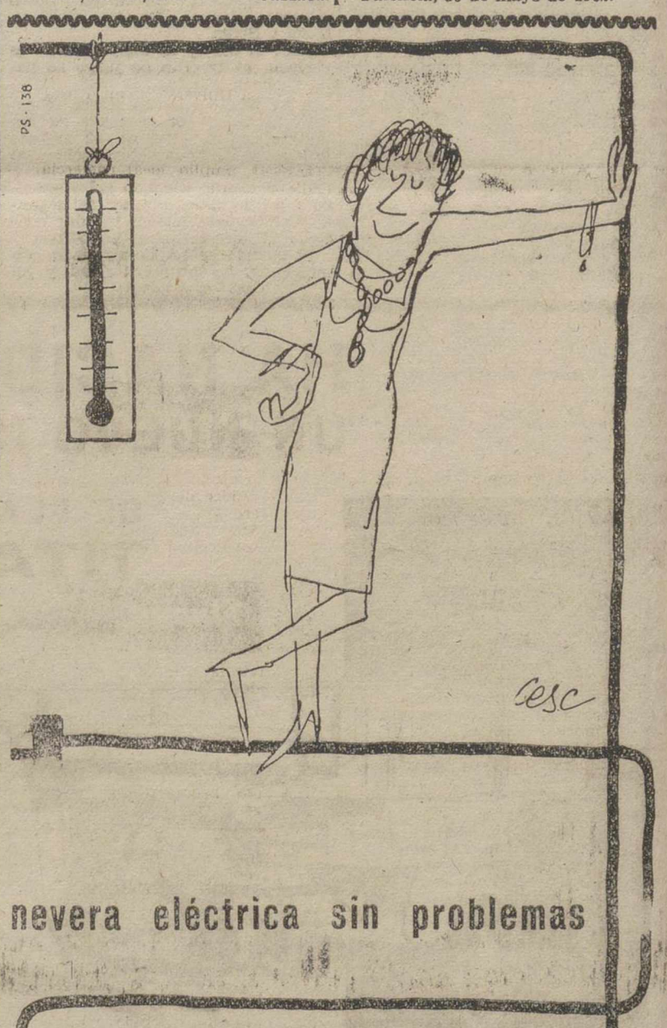

ODAG

pregunte a quien tenga una

REVELATION 130 10.696'- (imp. incl.)

HOLIDAY 90 7.996'- (imp. incl.)

RECORD 6.794'- (imp. incl.)

ganadora del máximo trofeo en el 1er SALON NACIONAL DEL HOGAR Y LA DECORACION de Barcelona y declarada por mayoría absoluta

LA NEVERA ELECTRICA IDEAL

El Reverendo Señor

D. Eusebio Morrondo Torres

PARROCO DE BAQUERIN DE CAMPOS

Falleció en Becerril de Campos el día 3 de Junio de 1962

A los 64 años de edad

Después de recibir los Santos Sacramentos y la Bendición Apostólica de Su Santidad

D. E. P.

Sus desconsolados hermanos Gregorio, Mariana y María del Carmen Morrondo Torres; hermanos políticos Fernando Gómez, Cipriano Castro y María Pérez; sobrinos, primos y demás familia,

Ruegan a sus amistades le tengan presente en sus oraciones.

M.C.D.2022

Notas de Enseñanza

PLAZAS DE ALUMNOS EXTERNOS EN LOS CENTROS NO ESTATALES DE ENSEÑANZA

La O. M. de 27 de abril de 1959, publicada en el «Boletín Oficial del Estado» del 28, establece una nueva reglamentación para la concesión de plazas de alumnos gratuitos externos en los centros estatales de enseñanza, obligando a todos los centros, siempre que hayan de recibir o conservar su categoría de reconocidos, o disfrutar de cualquier protección, ayuda o autorización especial. En dicha disposición se determina el porcentaje correspondiente a cada centro.

Las instancias —para las que deberán utilizarse los impresos-tipos que se proporcionarán gratuitamente por los mismo Colegios y por las Delegaciones Provinciales de Protección Escolar a excepción de los de la provincia de Valladolid que podrán recogerlos en esta Comisaría de Distrito—, se presentarán en los Colegios en que pretendan seguir los estudios antes del 1 de agosto, dirigidas al Director del Centro.

La selección se hará libremente por los Directores de los Colegios entre aquellos que lo soliciten, y que, de acuerdo con el artículo segundo de la Ley de Protección Escolar, sean españoles capacitados moral e intelectualmente para cursar sus estudios y carezcan de los medios económicos necesarios para sufragar los gastos de enseñanza en el establecimiento docente que se trate.

Una vez realizada la selección, los Centros comunicarán antes del 15 de septiembre a las Comisarías del Distrito la lista de los alumnos elegidos. La Comisaría notificará a éstos la obtención del beneficio.

Los alumnos gratuitos externos estarán exentos, no sólo de la pensión o gastos de matrícula en el Centro no estatal, sino también de aquellos otros complementarios, incluídos los que retribuyan servicios especiales como calefacción, etc.

Igualmente, los alumnos gratuitos quedarán sujetos a las normas generales de disciplina de los Centros. En los casos de expulsión de alguno de aquéllos, los directores comunicarán a la Comisaría el nombre del gratuito que admiten en su lugar.

La Inspección Oficial cuidará del cumplimiento de esta orden. Las contravenciones que se adviertan, bien de oficio, bien por consecuencia de denuncias o reclamaciones de los interesados, podrán dar lugar a la pérdida de carácter de reconocido del Centro de que se trate.

En consecuencia, en cumplimiento de lo dispuesto en el apartado segundo de la mencionada O. M., se hace pública la relación de las plazas de alumnos externos gratuitos correspondientes a la provincia de Palencia, para las que está abierto el correspondiente concurso público. Se advierte que si algún Centro de los que se encuentra comprendido en la referida Orden no figurase en la relación que a continuación se incluye, no significa que quede exento de las obligaciones que se señalan en la repetida Orden, debiendo por tanto cubrir las plazas correspondientes.—*El Comisario de Distrito*

CONVOCATORIA GENERAL DE PLAZAS GRATUITAS DE ALUMNOS EXTERNOS EN CENTROS NO ESTATALES

Bachiller

Colegio del Santo Angel de la Guarda, 41 plazas; Colegio La Salle, 39; Colegio Castilla, 36; Colegio Blanca de Castilla, 48; Colegio Nuestra Señora de la Concepción (Aguilar de Campoo), 10.

E. Primaria

Colegio del Santo Angel de la Guarda, 34 plazas; Colegio La Salle, 22; Colegio Blanca de Castilla, 31; Colegio del Amor de Dios (Guardo), 22; Colegio de Santa Dorotea (Venta de Baños), 18; Colegio de San Isidoro, 4; Colegio de la Milagrosa (Villada), 36; Colegio del Sagrado Corazón de Jesús, 5; Colegio de Santa Rosa (Venta de Baños), 3; Colegio de Nuestra Señora de la Compasión, 9.

Magisterio

Colegio del Santo Angel de la Guarda, 8 plazas; Colegio Blanca de Castilla, 10.

Valladolid, 28 de mayo de 1962.

DIETARIO

Martes 5 de Junio de 1962

SANTORAL. — Santos: Bonifacio, obispo; Doroteo, presbítero; Sancho, Florencio, Julián, Ciriaco, Marcelino, Nicanor, Faustino, Apolonio, Marciano, Zanaida, Ciria, Valeria, Marcia, mártires. (Misa: De San Bonifacio. Color: Rojo).

Sale el sol a las 4'45 horas y se pone a las 19'41 horas. Sale la luna a las 7'28 horas y se pone a las 22'20 horas. Cuarto creciente el día 10.

REFRAN: Coger al buey por el asta y al hombre por la palabra.

EL TIEMPO EN PALENCIA

Barómetro: A las 18 de ayer, 701'8. A las 8 de hoy, 702'3. — Temperaturas: Máxima de ayer, 17'8. Mínima de hoy, 7'0. — Dirección del viento: A las 18 de ayer, N. E. A las 8 de hoy, calma. Humedad relativa media, 64 por por 100.

ARTICULOS DE OFICINA, EN I. G. DIARIO-DIA

EFEMERIDES. — 1284: Victoria naval de Roger de Lauria, en Nápoles. — 1568: Ejecución de Egmont y de Horn. — 1626: Rendición de Breda. — 1783: Experimento de los Montgolfier. — 1813: Los franceses abandonan Valencia. — 1826: Muere el compositor Weber. — 1916: Muere lord Kitchewer. — 1944: Los aliados entran en Roma.

Finalizó la Semana de la Familia en la Voz de Palencia

Con gran éxito se desarrolló la Semana de la Familia por la emisora local «La Voz de Palencia». Todos los días a las seis treinta se ofrecieron programas especiales plenos de contenido e interés. En la Semana de la Familia, organizada por el Consejo Diocesano de Mujeres de Acción Católica, se han abordado diversidad de problemas familiares y matrimoniales señalándose normas y soluciones a los mismos.

Dentro de estas emisiones —variadas, amenas, hábilmente desarrolladas— se han dedicado espacios a charlas y entrevistas llevadas a cabo con destacadas personalidades que con todo entusiasmo intervinieron en favor de la familia. Actuaron el Hermano Director del Colegio Castilla de Hermanos Maristas de Palencia; el competente Dr. Pajares; doña Rosario Merelo de Casares; Reverendo señor don Dionisio Cancio; Presidente de la Asociación de Padres de Familia don Fernando G. Castelló y esposa, y doña Paquita Useros de Reguera, Directora de la Escuela del Magisterio.

Las emisiones han sido presentadas y realizadas con toda maestría por doña Margarita Ortega de Sáiz.

PROPIEDAD INMOBILIARIA

URBANAS: Casa Héroes Baleares, junto al Salón, libre; otra, García Morato, piso libre; urge venta.

LOCAL COMERCIAL: Mejor sitio Modesto Lafuente, indicadísimo almacén, tienda, bar, etc.; urge venta.

TRASPASOS: Local amplio Plaza Mayor; otro calle Mayor sitio excelente.

PISOS: Varios tipos y precios, distintas zonas, exenciones tributarias legales, facilidades pago, constructores acreditadísimos; otro Avda. Santander, amplio, barato; otro, centriquísimo, 6 habitaciones, calefacción, baño, poderse ocupar en agosto, exento 90%, 225.000, facilidades.

ARRIENDOS: Local, sin prima, muy regular, zona semicomercial-industrial.

Informes: Aguado Losada. — Fincas Valentín Calderón, 9.—PALENCIA

Sociedad Filarmónica

El "Ensemble Instrumental Andrée Colson", clausuró dignamente el curso musical

Finalizó la Sociedad Filarmónica su temporada de conciertos, con el organizado a base del conjunto de cuerda «Ensemble Instrumental Andrée Colson», de Tours, que patrocinaba el Excmo. Ayuntamiento.

Fue un grato colofón, que apenas dejó añorar otros cierres «a toda orquesta» tradicionales.

Programa e intérpretes de calidad —con una brillante antología de obras de música de cámara de destacados compositores de los siglos XVII al XVIII, el más representativo en este género, y una agrupación de excepción en esta especialidad camerística— pusieron el más halagador final a un curso transcurrido satisfactoriamente en el orden artístico.

Llegó el «Ensemble Instrumental» a Palencia y convenció. La fama que le precedía se consolidó tras de ofrecer al numeroso auditorio que llenaba el aula de la Caja de Ahorros, una extraordinaria audición. Dirigido el conjunto de instrumentistas por Andrée Colson que es, a la vez, su primer violín, patentizó una homogeneidad, una disciplina y un sentido de la expresión musical tan acusados, que las obras ejecutadas adquirían a su través, como el rayo de luz a través del prisma cristalino, una diafanidad, una hondura analítica de planos sonoros, una pureza coloristica y un caudal de voces y matices sorprendente que, razonablemente, encantaron al auditorio.

El programa estaba compuesto por el «Concierto en re menor» de T. Albinoni y «Fiestas venecianas», de André Campra (obra de rica variedad temática y rítmica ésta, imagen lírica de un jugoso cuadro carnavalesco), en la primera parte; «Concierto pour quatre parties», de Marc-Antoine Charpentier, también de animado colorido descriptivo, y «Concierto para viola, en sol mayor», de Teleman, el renovador de la época, que imprime a esta deliciosa composición el sentido poético y naturalista, de corte afrancesado, de que hizo gala el fecundo autor de «Música acuática», en la segunda, interviniendo como solista en ésta interpretación Jacqueline Legris, dotada de gran musicalidad y sentimiento, que dijo felizmetne su «particella», y correspondió a los grandes aplausos del público, bisando el último tiempo de esta obra.

Se cerró el concierto con «Suite para cuerda», de Claude Arrieu, significativa obra de nuestros tiempos —se compuso en 1959— y única interpolación moderna en el programa, acertadísima, por cierto, por sus bellas calidades; y con el «Concierto para violín y cello», de Vivaldi, angelical composición como tantas de «Il Prete rosso», que tuvo en las maestras manos de Andrée Colson y Simone Beaujouan, solistas de violín y violoncello, respectivamente, bien arropadas por el conjunto, las artífices que remarcaron su recio al par que lírico contenido.

Grandes ovaciones premiaron esta irreprochable ejecución que obligó cariñosamente al conjunto a bisar el último tiempo de esta composición y el «Air pour des Espagnols», de las «Fiestas Venecianas», ya escuchado, con el que pareció rendirse un gentil tributo a un público español que, representado en el palentino, previamente había otorgado su voto de admiración y agrado a este magnífico grupo instrumental francés, digno clausurador de un positivo curso filarmónico.—FELIX BUISAN CITORES.

SUCESOS LOCALES

AGRESIONES. — En la Casa de Socorro curaron varias heridas leves a José Luis Mesón Castro, de 20 años, domiciliado en el número 50 de las Casas del Hogar, quien, según sus manifestaciones, fué agredido por un individuo llamado Luis, residente en la calle de Santiago.

Igualmente Nicolás Melgar del Valle, de 17 años, vecino de Grijota, ha manifestado que fué agredido por un compañero de trabajo, de nombre Alejandro, quien le causó algunas lesiones de pronóstico leve, según dictamen de la Casa de Socorro.

Ante los exámenes para los certificados de estudios primarios

A pesar de haber transcurrido con exceso los plazos concedidos a los maestros para enviar a la Inspección de Enseñanza primaria la relación de aspirantes al Certificado de Estudios primarios, son todavía muchas las escuelas que no han cumplido con este requisito.

Es urgente subsanen esta omisión, con el fin de que en su día se les pueda facilitar los impresos con las pruebas para el examen correspondiente.

Una vez más se recuerda que las condiciones que han de reunir los aspirantes al Certificado de Estudios primarios son los siguientes:

Haber cumplido, o cumplir en 1962, los 12 años.

Tener cinco años de escolaridad registrados en la cartilla, y una nota media de «cinco» desde septiembre a febrero.

Palencia, junio de 1962.

Por el Consejo de Inspección.—**El Inspector Jefe.**

Sucesos en los pueblos

Pescador ahogado en Villamuriel

En el desagüe de la acequia, en el pago de «Fuentedulce», pereció ahogado el vecino de Palencia, Daniel del Campo Diéguez, de 25 años de edad, productor de «Textil Palentina S. A.», quien había contraído matrimonio solamente hace unos meses.

Al parecer, el infortunado Daniel se hallaba pescando cangrejos, cuando le sobrevino algún mareo o congestión, que le hizo caer al cauce del desagüe, donde pereció ahogado, pese a la poca cantidad de agua existente en aquel lugar.

Sus familiares, preocupados por la tardanza en regresar a su domicilio, dieron aviso a la Guardia Civil de Villamuriel, que a primeras horas de la madrugada del lunes localizaron el cadáver del pescador.

Luis Moreno

Barrio y Mier, 5 PALENCIA

SEÑORA: Recuerde nuestra formidable liquidación de camisas de caballero de todos los años, y visítenos pronto

A partir del día primero de junio liquidamos miles de camisas manga corta y manga larga de verano

Calidades Nylón, Popelín, Sanfor de las mejores marcas
A MITAD DE SU PRECIO

En nuestro establecimiento de Barrio y Mier, 5

LUIS MORENO

LA LUCHA CONTRA EL CANCER

¿Cuántas veces piensas, amable lector, al oir o leer un desenlace desgraciado, una vida perdida, de un semejante o amigo, cuya causa la motivó el CANCER, y dices y comentas «qué asombro y terror, ¿cómo existe tanto este mal en los tiempos tan avanzados que corremos, y cómo no se logra combatirle con éxito y vencerle, con una solución de vida?».

Reflexiona serenamente y échate algo la culpa y responsabilízate a ti mismo por no ser un combatiente ejemplar en tan humanitaria CRUZADA. Admitido que todos no han de combatir y luchar en primera línea, pero en esta lucha contra el cáncer no cabe ya una cómoda retaguardia, sino que en esa lucha todos tenemos que ser activistas y dignamente ocupar el lugar que en vanguardia nos corresponde brindando la ayuda, donativo, calor y entusiasmo a los que toman en sus manos esta labor tan benemérita de ayudar a nuestros semejantes.

AYUDANCS Y TE AYUDAREMOS.—Aporta tu donativo, sea cual fuere su cuantía, para con él sostener nosotros la investigación, el análisis, la asistencia sanatorial, la clínica, la medicación adecuada al enfermo.

Nuestros laboratorios, dotaciones de becas de estudios, Centros Ontológicos, estancias, exigen importantes cantidades dinerarias y éstas no las obtenemos más que de la caridad y ayuda vuestra, lector comprensivo y caritativo. Ves, pues, cómo puedes tú ser uno más en la LUCHA CONTRA EL CANCER. No basta con asustarse y hacer el comentario del caído en la lucha, es preciso contribuir a vencer el mal que a diario nos lleva la desolación al alma, pues no pasa día sin que sepamos de un semejante vencido o enfermo.

El próximo DOMINGO, día 10 del corriente mes, FERIA DE PENTECOSTES O FERIA CHICA EN PALENCIA, gentiles postulantes que nos honran con su delicadeza y esfuerzos, se te acercarán a solicitarte esta ayuda en metálico. Piensa en la caridad cristiana, que hace al entregarla tu donativo, que das con el alto rendimiento de intentar salvar una vida, tan querida como la tuya.

JUNTA PROVINCIAL DE PALENCIA DE LA ASOCIACION ESPAÑOLA CONTRA EL CANCER

sintasol

EL SUELO DE NUESTRO TIEMPO

Fabricado por copástico-áriz

DISTRIBUIDOR COLOCADOR
SIEIRAS
PALENCIA

LETRAS DE LUTO

—Confortado con los Santos Sacramentos, ha entregado su alma a Dios en Villagimena, don Cristino Amor Pérez. De natural sencillo y caballeroso, el finado gozaba de muchos aprecios.

Expresamos nuestro pésame a su desconsolado hermano don Teodosio Amor; hermana política, sobrinos y demás familia.

—A la avanzada edad de 91 años, y tras recibir los Auxilios Espirituales, descansó en el Señor, en Palencia, doña Martina Iglesias Cosgaya. Adornaban a la finada excelentes virtudes personales, por lo que se granjeó el respeto y afectos de cuantos la conocieron y trataron.

Testimoniamos nuestra condolencia a sus apenados hijos Cristina, Elena, Justino, Agustín y Natividad Salvador Iglesias; hijos políticos, hermana Sor Dolores, hermanos políticos, nietos, bisnietos, sobrinos y demás parientes.

—Cristianamente, ha entregado su alma a Dios en Alar del Rey, doña Mónica Serrano Mínguez. Por su bondadoso corazón y piadosa conducta, la finada gozaba de generales aprecios.

Hacemos patente nuestro sentimiento a su afligido esposo don José Barriuso Crespo; hijos María Paz y José Barriuso Serrano; hijos políticos, nietos, hermanos, sobrinos y otros familiares.

anuncios por palabras

Alquileres

CEDO piso ideal para fondo o particular, buenísimas condiciones. Doctor Díaz Caneja, 2, 2.º. Palencia.

EN SANTANDER alquilo piso amplio y muy céntrico. Temporada verano. Escribid a La Universal, núm. 1. Calvo Sotelo, 21.

SE ARRIENDAN amplios locales con trasera. Obispo Barberá, núm. 5.

ARRIENDO amplio local comercial con sótano, indicadísimo cualquier industria, en la zona más industrial. Avenida Valladolid, 6.

Automóviles

VENDO coche Austin 16, perfecto estado, económico. Marcelo Asenjo. Alar del Rey.

Compras

COMPRO arado grada "Tabí", usado, nueve y doce discos. José Díez. Cevico Navero.

VAGONETAS, carriles, compramos. Ofertas, Plaza León, 1 (oficinas). Teléfono 3244.

Fincas

GRANJA avícola, camino Cementerio nuevo, véndese, libre. Informes, de dos a tres. Paseo Padre Faustino Calvo, 27.

VENDO casa, piso libre. San Antonio, 48. Gatón.

VENDO huerta con casa, 125 árboles frutales, una hectárea. Plaza San Pablo. Mercería.

VENDO finca siete obradas, con viñedo, árboles, chalet y casa para obrero. Informes, Bar Pino.

SE VENDE piso segundo en casa nueva. Teniente Velasco, 12, ocho habitaciones, cuarto baño, dos servicios, cocina, calefacción central, ascensor, 360.000 pesetas. Mayor Pral., 91, 1.º

VENDO dos fincas de 4 hectáreas, sembradas de remolacha. Informes, esta Administración.

VENDESE casa en Palencia. Calle céntrica, buen interés, piso libre. Informes, Sr. Gago. Colonia Agentes Comerciales, 7.

VENDO casa llave en mano, camino La Miranda, núm. 1. Tratar, Plaza Cervantes, núm. 1, 4.º, derecha.

VENDO casa en Quintana del Puente. Calle Calvo Sotelo, llave en mano, propia cualquier industria. Tratar, Miguel Merino.

Ganados y aves

VENDO vaca lechera. Mazariegos. Macario Vega.

SE VENDEN cerdos destete. Huertas Torrecilla. Baldomero Antolín. Palencia.

VENDO sobreborro careto, buena lana. Palacios del Alcor. Liberata.

VENDO 60 ovejas jóvenes en Mazariegos. M. Trigueros.

VENDO vaca recién parida, con mucha leche. Carretera del Monte, 20.

SE VENDEN 18 ovejas de señal. Eliseo Melida. Vertabillo.

SE VENDEN cerdos. Los Tres Pasos. Cartujo Díez.

GANADERO, avicultor, lechero. El camino del éxito, pienso completo «Visan». Cereales Royuela. Casado Alisal, 29. Solicito agentes vendedores toda la provincia.

GANADERO. Maíz bien seco y limpio, vezas, yeros, almortas, pulpa de remolacha y toda clase de piensos, vende en las mejores condiciones de precio y calidad. Benigno Martín. Avda. M. Rivera, núm. 5.

GRANJA Carro. Pollitos broilers mixtos, de un día, a 6 pesetas unidad, adaptables carne, elevada postura. Carretera del Cementerio. Tfno. 121.

POLLAS americanas de 6 meses, en plena puesta, vende Comercial Avícola. Rep. Argentina. 16.

VENDO dos vacas holandesas, pura raza, dando veinte litros cada una, paridas hace un mes. Tratar, Molino Abia de las Torres.

POLLITAS Kimber, de 3 meses, vende 500, con certificado de garantía, La Palentina. Villamuriel de Cerrato. Teléfono núm. 2.

SE VENDEN 70 ovejas y 14 corderas de este año, verlas y tratar, en Frómista, con Victoriano Fernández.

VENDO rebaño de ovejas con sus crías. Jesús Val. San Pedro de Ojeda.

TERNEROS suero. Razón, carnicería Bautista. Plaza de Abastos, 31.

VENDO dos cabras bandera, con melgos hembras. Cacho. Villarmentero.

VENDO vaca abundante leche, ternera tres meses. Serapio. Valdeolmillos.

VENDO dos machos seis años. Población de Arroyo. Filiberto Miguel.

VENDO vaca ratina, primer parto, recién parida, novillo 19 meses, cuatro novillos año, dos borros; lo cambio por ovejas. Aureliano. Lantadilla.

Maquinaria y Reparaciones

TRACTORES ingleses "Nuffield" con motor Diesel "B. M. C.", de 56 CV. Repuestos legítimos asegurados. Remolques, arados basculantes, de discos. Recambios "Bellota". Almacenes Maquinaria Ortega y Ortiz de Zárate.

NEUMATICOS, correas de ventilador, correas trapezoidales. Navamuel. Casado del Alisal, E. Teléfono 1937.

ARADOS de discos y rejas, cultivadores y gradas discos tractor, desgranadoras de maíz, rodillos, rastras, gradas, cortarraíces, vertederas "TRIPLEX", discos, rodamientos, tornillería, aceites y grasas. Almacenes Pinacho.

VENDO máquina de segar Deering, buen uso. Joaquina Puebla. Lantadilla.

MOTO-bomba riego Rex, 5 HP. y motor 2 HP. vende Isaías Muñoz. Frechilla.

VENDO cosechadora Case, remolcada, seminueva, con facilidades de pago. Julián Docio. Sotobañado.

SE VENDE una sierra de cinta mural, alavesa, de 90, con mesa de hierro fundido, como nueva. Modesto Ríos. Saldaña.

VENDO cosechadora de arrastre con motor auxiliar gas-oil, facilidades de pago. P. Montero. Villasirga.

SE VENDE una máquina ensacadora, a elegir una Francisquillo grande o Barrios. Tratar, Francisco Anaya. Boadilla del Camino.

VENDO noria seminueva. Domingo Porras. Abia de las Torres.

VENDO tres gavilladoras, cuatro aventadoras usadas Ajuria, baratas. Regino Mínguez. Salinas de Pisuerga.

VENDO máquina punto. Comandante Ramírez, 6.

VENDO trilladora "Ajuria", núm. 1, perfecto estado, motor eléctrico, 20 caballos. Teléfono 68. Lerma (Burgos).

MAQUINAS guadañadoras Massey, Harris, Krupp, Ajuria, Trepat y Hoz; de 1.500 a 3.500 pesetas. Félix Valtierra. Alar del Rey.

SE VENDE máquina combinada para carretería y carpintería en Villada. Sofía Calleja.

SE VENDE máquina ensacadora "Francisquillo" con tres ventiladores, motores en 23.000 pesetas. Tratar, Félix Sánchez, de Astudillo.

VENDO cosechadora "Claas Junior" alemana, dos veinte corte, arrastrada. Benito González. Arconada.

VENDO ensacadora Urbón, grande, con motor Rex, dos caballos. Veterinario. Villasirga.

POR DEJAR labranza vendo segadora Arieta, ruedas goma, seminueva. Tratar con Anolino Díez. Villaviudas.

VENDO motor marca Rex, gasolina, dos HP. Francisco Escudero Albillo. Venta de Baños. General Franco, 66.

SE VENDE máquina ensacadora buen uso, facilidades de pago. Miguel Miguel. Magaz.

Préstamos

HIPOTECAS sobre fincas rústicas, urbanas. Intereses cuatro y medio, tramitación rápida. Absoluta reserva. Tristán. Montero Calvo. 22. Valladolid.

Trabajo

NECESITO pastor San Pedro en adelante. Juan Mediavilla. Valdeolmillos.

OFRECESE chofer primera, casado. Informes, Mercería Azul. Calle Mayor. Palencia.

SE OFRECE pastor en Baquerín de Campos. Pedro Fuentes.

SE NECESITA pastor con ayuda, de San Pedro en adelante. Paulino Sánchez. Soto de Cerrato.

PASTOR necesito con ayuda. Palacios del Alcor. Secretario.

URGE tractorista informado, casado, para vivir finca provincia Palencia. Razón, Garaje Villamayor.

NECESITO pastor San Pedro en adelante, en Baquerín de Campos. Teodoro Aguado.

SE NECESITA muchacha con informes. Mayor, 15, tercero.

SIRVIENTA necesito. Calle Valentín Calderón, 5, primero.

SE NECESITA sereno y asistenta. Hotel Iberia.

NECESITO obrero agrícola sepa de regadío. Avda. Santander, 30. Palencia.

MOZO establo, necesito, dándole casa. Carriedo. Valentín Calderón, 5.

OBRERO joven se necesita. Informarán, General Goded, 22.

TEJEDORA punto tricotosa. Bien retribuída. Absoluta reserva. Informes, esta Administración.

EN SANTANDER se precisa niñera con informes. Escribid indicando edad y pretensiones a Sra. Gurtubay. Arcillero, 3. Teléfono 21393.

SE OFRECE pastor. Elías Serrano. Santa Cecilia del Alcor.

SE NECESITAN peones para construcción, bien retribuídos. Valentín Rodríguez. Obra de Plaza de los Maristas.

NECESITO asistenta. Santa María de la Cabeza, 10.

PASTOR se necesita. Milagros González. Magaz.

OBREROS, buen jornal, necesitamos, presentarse, Cerámica San Juan (junto Colegio Huérfanos Ferroviarios).

TEJEDORAS o tejedores, necesitamos. Fábrica de Mantas David Rodríguez, S. A.

SE OFRECE tractorista. Garaje Trigueros.

SE NECESITA tractorista temporada. Informes, Agencia Lanz.

CHICO regador hasta octubre, para finca a 8 kilómetros, necesito. Comercial Avícola. República Argentina, 16.

MUCHACHA se necesita. José Antonio, 2, segundo, izquierda.

SE NECESITA chico. Café Gran Vía.

GUARDAS solteros, necesita Sociedad Venatoria. Solicitudes a señor Presidente.

Traspasos

POR cambio negocio traspaso, tienda comestibles. Héroes del Alcázar, 29.

TRASPASO cantina económica, céntrica. Informes, Rizarzuela, 1.

Varios

TUBOS cemento, gres y fibro-cemento, precios interesantes. Materiales de construcción Pastor. Palencia.

ROCA. Cuartos de baño y todos los accesorios. La Hortensia. 13.

DEPOSITOS uralita. Canalones, tuberías para desagües y sanitarias; cisternas para waters. Uralita, Agencia Oficial de Ventas, Avenida José Antonio, 45. Teléfono 1455. Palencia.

VENDO motores Rex, 5-3 HP, para riego completo y seis carneros sementales. Serrano. Finca Paradilla. Autilla.

MOTOR y máquina beldadora, 4.000 pesetas; segadora, carro par, vendo. A. Santos. Támara.

VENDO tres carros de par, trisurco, bisurco, dos gradas, barato. Julio Miguel. Calzadilla de la Cueza.

POR DEJAR labranza vendo dos segadoras, Jolpa y Fosa, neumáticos, dos ensacadoras metálicas, motor C. L., tres HP., dos eléctricos, uno y dos HP. Ruiz. Autillo y Mazariegos.

NECESITO hortelano y vendo planta tomate y pimiento. Carretera Villamuriel Eduardo González.

VENDO carro par y máquina segadora nueva. Rosario González. Lantadilla.

SE VENDE trilladora Ajuria en buen uso; tractor 28 HP y un carro de par seminuevo. Valentín Calderón, 1, tercero, derecha.

Vehículos

SE VENDE carro par seminuevo o cambio por uno de varas. Martiniano Gallardo. Itero de la Vega.

VENDESE tractor David-Brown, 40 HP., gas-oil. Veterinario. Magaz.

VENDO carro seminuevo de par. Esteban Martínez. Villalcón.

Ventas

VENDO simiente de alfalfa. Cisneros. Félix Rodríguez.

CEMENTOS, calidad y precios, "Arroyo". Teléfonos 2062, 3458, 1519.

ALMACEN maderas Hernando le ofrece toda clase de maderas, como puntales pino, eucalipto, tableros okumen, novopan, tafisa, etc. Carpintería en serie y encargo. República Argentina, junto Urbón. Consulte precios.

MADERAS pino, haya, encina, Soria, Vizcaya, Galicia, puertas, ventanas, persianas enrrollables. Pedro Manuel. Antonio Maura, 5.

TABLEROS Novopán, Tam, Okúmen, Castaño, Okola, Tablex todas modalidades. Pedro Manuel. Antonio Maura, 5.

MANGUERA de lona, atalages remolque y collerones usados del ejército, precios afinados. Guarnicionería Antonio Rodríguez. Frente Hotel Jorge Manrique.

PERSIANAS, cocinas butano. Ferretería Silva. Burgos, 2. Palencia.

SE VENDE una caja de caudales. Hotel Samaria.

SE VENDE perro pastor joven y bueno. Tratar, Constantino Calleja. Naveros de Pisuerga (Palencia).

VENDO gallinaza muy seca. Veterinario Villoldo.

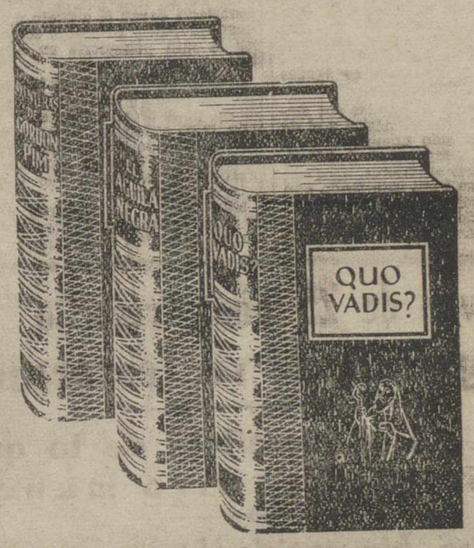

FANTASTICA LIQUIDACION DE TOMOS DE LUJO

¡¡A CINCO DUROS TOMO!!

3 tomos que valen 75 pesetas cada uno

¡¡Por 75 pesetas los tres!!

(Más 7 pesetas por reembolso y gastos)

Pagaderos al cartero en su domicilio después de comprobar y examinar los tomos

QUO VADIS

DE E. SIENKIEWICZ

LA ROMA PAGANA. LOS MARTIRIOS DE LOS CRISTIANOS

EL AGUILA NEGRA

DE A. S. PUCHKIN

Las aventuras del bandido Dubrosky

AVENTURAS DE GORDON PIM

DE E. ALLAN POE

PIRATAS ¡BUCANEROS! ¡ISLAS MISTERIOSAS! ¡LUCHAS! ¡MUERTE!

Podemos cambiar QUO-VADIS por FABIOLA (otra GRAN OBRA sobre los mártires). Diganos cuál prefiere. No cambiamos las otras dos MUY IMPORTANTE.—Los pedidos que recibamos antes de 10 días los serviremos con REGALO. Obsequiamos a cada comprador con DOS LIBROS DE AVENTURAS de Winter-Charteris (cerca de 400 páginas) que valen 70 pesetas

¡Apresúrese a formular el pedido!

Pedidos urgentes a:

EDITORIAL ANGELES.—Bruch, 155.—BARCELONA-9

M.C.D.2022

Satisfacción en Minnesota por los nuevos embajadores en Madrid y en Wáshington

Woodward nació en Minnesota y en su universidad se licenció en Artes.-Garrigués es conocido también en este punto clave e importante del Midwest

DESDE LOS ESTADOS UNIDOS
ESPECIAL PARA PYRESA
Por Ignacio Puche

Recién regresado de West Virginia, donde he pasado dos meses conociendo diarios, oigo hablar en las ciudades gemelas de San Pablo y Mineápolis, en el Estado de Minnesota, del nuevo embajador norteamericano en Madrid, que nació aquí y en esta Universidad se licenció en artes en el año 1930.

Importantes personalidades políticas y financieras del Estado me hablan con simpatía de Mr. Robert Woodward, que goza aquí de muy buenos amigos y de popularidad, a pesar de que la mayor parte de su vida y de su carrera la ha pasado lejos de su Estado natal. Los periodistas amigos que he vuelto a ver ahora a mi regreso, que trabajan en el «Minneápolis Star», uno de los diez diarios más importantes de Norteamérica, actualmente en huelga desde hace cuatro semanas, me expresaron nada más verme su alegría por el nombramiento de embajador de los Estados Unidos en España de un ciudadano tan ilustre de Minnesota, como es Mr. Woodward. La noticia la recibieron con la importancia que tiene para los habitantes de este nuevo y rico Estado, tan orgullosos con razón de su progreso, cultura, belleza natural y limpieza por todas partes. Por esta razón la publicaron, precisamente poco antes de la huelga que tantos cientos de miles de dólares de pérdida está costando a la empresa propietaria de este diario que los domingos publica una edición extra de más de 300 páginas además de dos revistas. Un periodista guardó el recorte a tres columnas en primera página con la fotografía del nuevo embajador para mostrármelo.

Personalmente es una satisfacción saber que un ciudadano procedente de este bellísimo Estado el que en nuestro país representa el Gobierno de los Estados Unidos, Minnesota es por las circunstancias de este programa de invitación de un año que estoy viviendo en los Estados Unidos el Estado que mejor y más completamente conozco. Es ésta una buena ocasión para decirles a ustedes algo sobre Minnesota, el Estado de los diez mil lagos, llenos de bosques por todas partes, especialmente por el Norte, que linda con el bellísimo Lago Superior y con Canadá por las provincias de Ontario y Manitoba.

En estos diez mil lagos, cuyo número bien claramente aparece como reclamo de turistas por todas partes, incluso en las matrículas de los automóviles, se hielan completamente durante los meses de invierno. El más famoso por la pesca sobre hielo, haciendo unos hoyos en el mismo en el interior de una casa improvisada y transportable, de los que les hablé ampliamente en otra crónica, es el lago de Minnewaska, a unas docenas de millas de distancia de la capital. Minnesota, como he dicho, es punto clave e importante del Midwest y Northwest. Sus habitantes están orgullosos de su Estado, que realmente reune unas condiciones de bellezas naturales asombrosas y privilegiadas, tanto que es frecuente oir a los minnesotanos exclamar ante cualquier monumento o belleza de otros lugares: «¡Ah, pero como Minnesota ni comparación!». No hace muchas semanas leí en un diario nacional americano que en una entrevista un ciudadano de Minnesota decía a propósito de un viaje por Europa: «¡Pero eché de menos la excepcional belleza de los lagos, los bosques, el Mississipi y las llanuras verdes o nevadas de Minnesota!».

La coincidencia de que los dos embajadores, el de Norteamérica y el de España, hayan sido nombrados casi a un mismo tiempo, por el fallecimiento de ambos anteriores, hace que la gente aquí se haya interesado aún más por la personalidad ilustre del nuevo embajador de España en Wáshington, don Antonio Garrigués. Son muchas las personalidades políticas y del campo económico, comercial y financiero, que le conocen aquí o tienen referencias muy directas del nuevo representante de España en los Estados Unidos. Una de estas personalidades me decía el otro día: «Un español tan ilustre, que conoce también Norteamérica, y que tiene tantos contactos y experiencia acertadísima con ambos campos económicos y culturales es un gran acierto para las relaciones hispanoamericanas. «El presidente de una importantísima empresa que estuve visitando ayer, me decía también: «El nombramiento de Garrigués como embajador de España en Wáshington es realmente un gran acierto porque él conoce tan bien Norteamérica, como su propio país. Creo que el Gobierno español ha seleccionado a uno de los españoles más aptos para el importante período que para las relaciones hispanoamericanas se avecina, entre otras cosas, por la incorporación posible de su país al Mercado Común Europeo, renovación de los acuerdos entre ambos países, contribución financiera a los planes españoles de desarrollo económico, etc.».

Míster Robert Forbes Woodward, que nació en Minnesota el 1 de octubre de 1908, que estudió en la Universidad de las ciudades gemelas, con cerca de 30.000 estudiantes, y don Antonio Garrigués, que cuenta con amigos también en Minnesota, cuenta aquí con muchos amigos y con el entusiasmo de muchos. Ambos irán siempre unidos en este bello Estado americano de los diez mil lagos.

"Noticias de la cabeza"

Un famoso peluquero decide despejar la frente y alargar los cabellos.-Maquillajes en tonos claros

Por Isabel Cajide

Los hombres, por una atávica y aparatosamente extraña costumbre, son los encargados de «arreglar» la cabeza a las mujeres. Y es tal vez por eso por lo que durante muchos siglos, no se permitió a las damas tener en la cabeza más que cabello y los hombres, tan galantes como generosos, se dedicaron a pensar por ellas no sólo a la hora de las decisiones generales, sino también a la hora de cambiar de peinado.

Aun actualmente, época en la que la mujer interviene y decide en las cosas más trascendentales, los que «sueñan» sus cambios de peinados son los hombres, y pese a contar entre las estrellas de alta peluquería con algunos nombres femeninos de prestigio, son ellos los que armados de tijeras, bigudíes, redecillas y otros artefactos, lanzan la línea del peinado que cada temporada han de lucir las mujeres.

Para este verano ya los sueños del más famoso peluquero del mundo, el que ha peinado más cabezas coronadas, por la gloria y por otras causas, se han hecho realidad, y las experiencias hechas sobre la cabeza de Genevieve Gränd, la joven y célebre actriz francesa que esta temporada está representando en París «La invitación en el castillo» de Anouilh, con clamoroso éxito, han dado por resultado los más bellos peinados que tienen como característica principal despejar la frente dejando caer únicamente sobre ella unas «mechitas rebeldes», como las que acostumbran a describir las novelas rosa del año 34. Luego, un ligero recogido de los cabellos en la nuca, cabellos que ahora se llevan más largos, aunque no demasiado, darán el aspecto más moderno, juvenil y femenino conseguido por la alta peluquería en estos últimos tiempos.

El peluquero innovador es Aleixandre, un hombre con un talento fabuloso para crear peinados y, sobre todo, para conseguir, de acuerdo con los más importantes creadores de cosméticos y con los modistos más prestigiosos, el rostro que conviene a cada temporada.

Este verano, las mujeres, además de muy femeninas aparecerán con rostros aniñados, transparentes e ingenuos. Se han quedado atrás las mixtificaciones, los peinados Cleopatra y las «miradas pensadoras». Las noticias que nos llegan acerca de las cabezas femeninas, están más en la línea de las protagonistas de romances que en la de los personajes de novela tenebrosa.

Otra Cosa: Aleixandre utiliza para completar estos peinados algunos accesorios: lazos jazmines, pañuelos de gasa y, a pesar de estos accesorios que el pasado año eran empleados para dar solidez a los cardados en forma de pirámide, consigue ahora un aire más natural, muy apropiado para el verano y mucho más fácil de realizar aunque no se disponga de peluquero, cosa frecuente en los puntos de veraneo. Pero sobre todo es mucho más sano para los cabellos que no sufren el suplicio del cardado, tan trabajoso como perjudicial.

El maquillaje también se ha simplificado. Se lleva sobre los ojos, no es raya que los alargaba, sino un simple sombreado en color turquesa, haciendo combinación con los colores de moda impuestos por los modistos, los labios simplemente perfilados y coloreados con un suave rosado «Indian Rose».

Estas son las directrices de los nuevos peinados y del nuevo maquillaje. Suponemos que será aceptado sin protestas porque, realmente son muy fáciles de lograr y sobre todo, rejuvenecen, cosa esta última que no necesita recomendaciones.

I. B.

El salto prohibido

No sabemos si el chaval, cuyo vuelo de la tapia al suelo ha sido inmovilizado por el fotógrafo, tendrá aficiones atléticas y será algún día campeón de altura o se convertirá en un sesudo y paciente científico. Pero ahí está su gesto, arriesgado, prohibido... y valiente también.

Lo que parece indudable es que le gusta el fútbol, porque su salto le permitiría ver el partido jugado entre el «Palencia» y el «Alavés» el pasado domingo.

La tapia de La Balastera es alta, aunque no tanto como para quebrar el afán de ver fútbol de un chaval que, a lo mejor, aspira a cotizar algún día sus piernas con las astronómicas cifras de los ases que estos días luchan en Chile, a pesar de que ahora no las cuide demasiado en este peligroso salto. ¡Quién sabe! Es un chaval y su gesto sólo nos habla de la alegría y la inconsciencia de los pocos años.

—¿Una trastada, simplemente, porque con ella ahorra el pasar por la taquilla en una actitud muy celtibérica de hacer lo prohibido?

—¿Una afición desmedida, que le impulsa a «ser valiente» porque admira a los «ídolos de los pies de barro» con botas de cuero a «tanto el taco»?

—¿Un «¡aupa Palencia!», gritado a su manera?

Ya decimos que ¡quién sabe! Quizá en «pie de foto» sólo teníamos que haber escrito, sin ponernos demasiado serios, aquello de «juventud divino tesoro», aunque el salto pueda significar una llamada a los piratas de una lesión grave. Pero el fotógrafo estuvo oportuno, la pluma ha volado, en su entusiasmo, con el chaval y... pudiera ser que todo acabase en un coscorrón si el «héroe anónimo» es reconocido. ¡Suerte, amigo!

(Foto PAYA)

NO-DO DE SUCESOS

Vuelca un autobús en Segovia y muere uno de los viajeros

Un catedrático de la Escuela de Aparejadores de Barcelona denuncia a uno de sus alumnos por allanamiento de morada

VUELCA UN AUTOBUS EN SEGOVIA Y MUERE UNO DE LOS VIAJEROS

Segovia, 3.—Un muerto y once heridos es el balance de un accidente de la circulación registrado en la carretera de Pedraza-Lozoya, cuando el autocar conducido por el vecino de Segovia Francisco del Pino, con trece viajeros, sufrió rotura de uno de los bujes de una rueda trasera. El chofer, al notar la avería y estar en una curva muy cerrada, trató de hacer un rápido viraje hacia un prado, volcando el vehículo. Los heridos de mayor consideración son Petra Hernández Martín, vecina de Rades de Pedraza, la cual murió poco después de su ingreso en la Casa de Socorro; Celedonio López Alvarez; María Martín Hernández, hermana de la finada; Alejandro García; Alejandra Rodríguez y Honorio Otero Frutos, cabo de la Guardia Civil. Los otros heridos son de carácter leve.

DENUNCIA A UNO DE SUS ALUMNOS

Barcelona, 3.—Don Camilo Doria Martí, catedrático de la Escuela de Aparejadores denunció en la Comisaría de Policía a un alumno de su clase por allanamiento de morada. El citado alumno se presentó en el domicilio del catedrático y le exigió que le entregara su papeleta de examen con la calificación favorable. Ante la negativa del catedrático el alumno se marchó sin conseguir su objeto.—Cifra.

EXPLOSIONES EN UNA FABRICA DE EXPLOSIVOS EN EL CABO

Ciudad del Cabo, 3.—Con relación a las dos explosiones que han tenido lugar en la ciudad de Somerset Wets, a 48 kilómetros de El Cabo, un portavoz de las industrias químicas y de explosivos de Africa del Sur ha anunciado en Johannesburgo que tres blancos y otros tres africanos han resultado muertos a causa de las explosiones que produjeron la voladura de tres edificios destinados a almacenar nitroglicerina.

Otro blanco ha resultado gravemente herido.—Efe.

SE HABIA DORMIDO EL CONDUCTOR

Manila, 3.-El conductor del autobús que se precipitó desde un puente de 55 metros de altura y ocasionó la muerte a 30 personas, se quedó dormido en el volante, según ha declarado la policía.

Los 15 supervivientes han manifestado que vieron cómo el conductor caía sobre el volante cuando el vehículo se acercaba al puente en el que ocurrió el accidente.—

SE DESPEÑA MIENTRAS COGIA HIERBA PARA CONEJOS

León, 4.—En Santovenia apareció muerta en una huerta llamada «El Parral», la vecina Avelina Losada Blanco, de 60 años. Al parecer, sufrió un accidente y se despeñó por un barranco cuando recogía hierba para los conejos.—Cifra.

DOS GEMELOS DE ABRIGO

Coller (Murcia), 4.—Por la Guardia Civil han sido detenidos los hermanos gemelos Mateo y Guillermo Muriar Lascalas, de 17 años, naturales de Palma de Mallorca, de cuyo domicilio huyeron a principios de mayo.

Ambos se confesaron autores de los siguientes robos: un velomotor, un transistor, un saco de cebada y medio saco de harina, dos sustracciones de doscientas pesetas cada una, medio saco de algarrobas, dos bicicletas y una motocicleta.

Todos estos hurtos los efectuaron en conjunto, si bien Guillermo permaneció una breve temporada en Barcelona, donde fue detenido por algunas faltas.—Cifra.

FALLECE UN HERIDO EN ACCIDENTE DE AUTOMOVIL EL LUNES

Manacor (Mallorca), 4.—Ha fallecido a consecuencia de las heridas sufridas el pasado lunes, don Juan Riba Ferrer, de 67 años, que fue atropellado en la carretera de Palma a Arta por el coche matrícula B. 181.184, conducido por Elmal Cuthort, de 28 años.

El señor Riba Ferrer, montado en una bicicleta, entró en la carretera por un camino de escasa visibilidad, siendo arrollado por el automóvil.—Cifra.

OCHO HERIDOS AL CHOCAR UN AUTOCAR Y UN CAMION

Bilbao, 3.—Ocho personas resultaron heridas en un choque entre un autocar de la línea Bilbao-Baracaldo y un camión.

Inmediatamente fueron llevados los lesionados al hospital del Generalísimo donde se apreciaron heridas graves al conductor del autocar Andrés Vigueira Arnota, natural de La Coruña. Los otros presentan lesiones de carácter reservado.—Cifra.

LAS COSECHAS DE PRIMAVERA DE POLONIA, EN GRAVE PELIGRO POR LAS LLUVIAS

Viena, 3. — Las intensas lluvias que se registran en Polonia están poniendo en grave peligro las cosechas de primavera.

Miles de hectáreas de terreno cultivado se encuentran inundadas por las aguas y aunque mejore el tiempo la mayor parte de la cosecha de fruta y tomate se perderá. Las inundaciones son de consideración en diversas zonas del país.—Efe.

UN LOCO MATA A SU MEDICO

Pittsburgo, 3. — Un enfermo mental dió muerte en el Hospital de Veteranos de esta ciudad, a un médico, contra el que disparó once proyectiles, e hirió a un policía.

El paciente en cuestión, William Pola, de 27 años de edad, fué capturado, inconsciente, después de que la policía lanzó contra él varias granadas de gases lacrimógenos.—Efe.

T.V.E.

PROGRAMAS PARA EL DIA 5

Sobremesa: 2'30, presentación; 2'32, panorama; 2'45, mundo insolito; 3, telediario; 3'25, cotizaciones de Bolsa; 3'30, el tiempo; 3'35, el cine y su mundo; 3'40, kilómetro cero; 3'55, estudio fotográfico; 4'30, cierre.

Noche: 7, Escuela TVE; 8, Universidad TVE; 8'30, presentación; 9, telefilme seriado; 9'25, el tiempo; 9'30, telediario; 9'45, atlas de musica; 10, «El viudo Rius»; 10'30, los amigos del martes; 11'30, telediario; 11'45, versos a medianoche, momento musical, recuerda; 12, cierre.

La petición de Jouhaud ante el Tribunal de Casación

Estudiará si ha de celebrarse nuevo juicio

París, 4.—El Tribunal de Casación estudiará hoy la petición para que se celebre nuevo juicio contra el general Jouhaud, condenado a muerte.—Efe.

UNA POTENTE CARGA DE PLASTICO EN LA RESIDENCIA DEL BARON DE ROTHSCHILD

Compeigne (Francia), 4.—Una potente carga de plástico hizo explosión en la residencia del Barón de Rothschild. Afortunadamente no hubo víctimas. El Barón había regresado el sábado después de una prolongada ausencia.—Efe.

LA TREGUA TERMINARA A MEDIANOCHE DEL MARTES

Argel, 4.—Tras de una emisión de radio «pirata», la «OAS» anunció hoy que la tregua observada últimamente en su lucha finalizará a la medianoche del martes. El locutor dijo que esa tregua había sido aprovechada como maniobra política en un esfuerzo para dividir a la comunidad europea y desarmar su resistencia.

En las últimas 24 horas dos musulmanes resultaron muertos y tres más heridos.

El diario «Depeche D'Alger», apareció esta mañana con dos páginas piratas de la «OAS» profusamente ilustradas con fotografías.

Inmediatamente la Policía suspendió la publicación del periódico y fuerzas de seguridad ocuparon el edificio en que se encuentra aquél instalado.—Efe.

Una joven de 25 años "resucita" al día siguiente de ser enterrada

Cuenta cosas increíbles de lo que "ha visto en el otro mundo

El suceso ha tenido lugar en una aldea de la República del Niger

NIAMEY. (República del Níger).—(Crónica del corresponsal de Europa Press, especial para nuestro diario, recibido por télex).

Africa sigue siendo, a pesar de la independencia y de la «democracia», el Continente enigmático y misterioso. Si no, casos como el que hoy nos ocupa no podrían siquiera imaginarse.

El hecho ha tenido lugar en una pequeña aldea perdida en la región boscosa de arbustos y matojos que se extiende al Norte del Niger y limita ya con el desierto del Sahara. La aldea se llama Safe Fatiacka y está situada a unos 130 kilómetros al Nordeste del Niamey.

Pues bien, lo que ha ocurrido en Safe Datiacka es, nada más y nada menos, que una joven de 25 años, llamada Hadiza ha «resucitado» a las 24 horas de haber sido sepultada.

Ciega de nacimiento, débil y delicada, Hadiza cayó gravemente enferma un buen día de comienzos de mayo y, a pesar de los esfuerzos hechos para curarla, falleció hace unos días. Su cuerpo, envuelto en cintillas y bandas, como es costumbre entre los indígenas del Níger, fué enterrado a las pocas horas de producirse la muerte en medio de las lamentaciones y plañidos de sus familiares y vecinos y del abigarrado ceremonial funerario de los negros.

Al día siguiente, una hermana de la difunta se dirigió a la tumba para depositar sobre ella los vestidos que había utilizado Hadiza en vida y su sorpresa fué enorme cuando vió que la tierra que cubría el cadáver de su hermana había cedido, dejando grandes grietas alrededor de la fosa, como cuando se produce un hundimiento en una topera. Intrigada por las causas de este fenómeno, cuando trataba de averiguar el por qué de este misterio, oyó una voz de ultratumba —nunca mejor empleada la palabra— que decía: «Soy yo, ayúdame a salir de aquí».

Pueden imaginarse el respingo que dió la hermana de Hadiza al oir esta voz que salía, lúgubre y apagada, de entre las grietas dejadas por la tierra removida de la tumba.

Presa del pánico, la hermana de la «difunta» corrió al poblado y avisó a sus convecinos que corrieron hacia la sepultura y sacaron medio asfixiada a la infeliz Hadiza, que había luchado inútilmente, horas y horas, por abrirse paso con las uñas, como un topo, hasta la luz del día.

Ni qué decir tiene que para todos los habitantes del pequeño poblado de Safe Fatiacka, lo sucedido a Hadiza es un caso de resurrección milagrosa. Además la muchacha, tal vez perturbada por su dramática y macabra aventura, se ha puesto a contar fantásticas historias de ultratumba y a narrar, con ese derroche de imaginación, que tienen los negros, lo que «ha visto en el otro mundo»: animales que hablan, granos de mijo grandes como cabezas humanas, espíritus malévolos, etc., etc.

Decididamente, Africa sigue siendo un Continente mágico y misterioso en el que cualquier cosa sigue siendo posible.

Benito TAHOUHA

«Europa press».

Desfiles conmemorativos del "Día de la Victoria"

(Viene de primera página)

altura de la tribuna presidencial, daban vista a la izquierda y el ¡Viva España! reglamentario, mientras sus jefes rendían las armas.

LAS FUERZAS DE ARTILLERIA

Seguían en el orden del desfile las fuerzas de Artillería, al mando del general de brigada don Pedro Herrera Escriu, jefe de Artillería de la Región, compuesta por artillería de campaña.

A continuación pasaron, también integrados dentro de la Agrupación "E", unidades de Artillería Antiaérea, compuestas por cañones pesados.

Con el paso de la Agrupación "B", fuerzas de Artillería motorizadas, terminó el desfile de las transportadas e inmediatamente comenzó el de las fuerzas a pie, que se integraban en la Agrupación "C". Abrieron marcha las Academias Militares al mando del general de brigada don Eduardo de Adariaga Rodrigo, general director de la Academia General Militar, con las siguientes agrupaciones. Escuela Naval Militar; Academia General del Aire, Academias Especiales del Ejército de Tierra, con dos batallones de caballeros alféreces, cadetes y una compañía de CC. AA. CC. de la Guardia Civil.

La Academia General Militar, con dos batallones de caballeros cadetes.

ENTUSIASMO DE LA MUCHEDUMBRE

La marcialidad de todas las unidades a pie, arrancó el entusiasmo de la muchedumbre, que no cesó de vitorearlas a todo lo largo del Paseo de la Castellana y calles por las que se dislocaron hasta sus respectivos acuartelamientos.

A la Agrupación de las Academias siguió la marcha de las unidades de Mar y Aire y fuerzas especiales del Ejército de Tierra, también a pie, que iban mandadas por el general de brigada don José Musler González-Burgos. Esta Agrupación la "D", la integraban una representación de la Marina, con dos batallones de marinería y otro de Infantería de Marina; representación del Ejército del Aire, con cinco escuadrones, dos de ellos de la Escuela de Transmisiones; otros dos de la Agrupación de Tropas y el restante de paracaidistas.

LOS PARACAIDISTAS

La marcialidad de estas fuerzas, los vistosos uniformes y el rítmico bracear de los infantes, así como la indumentaria de los paracaidistas, pusieron una nota de color en la parada. La multitud admirada y entusiasta por las muestras que daban de disciplina y entrenamiento, vitoreó grandemente a estas fuerzas a pie.

Siguió el Batallón de Infantería del Ministerio del Ejército. Iba precedido por una sección ciclista. Luego, con paso firme y marcial, tres compañías de fusileros. Cerró el paso de esta Agrupación la Primera Bandera de Paracaidistas del Ejército de Tierra, formada por cuatro compañías. Una gran ovación que se prolongó a lo largo de las tribunas fue acompañando el desfilar de esta bandera.

LA "FIEL INFANTERIA"

La "fiel Infantería", la clásica de la guerra tradicional, iba mandada por el general de brigada don Manuel Cabanes Valles, segundo jefe de la División de Infantería "Guadarrama" número 11. Formada por cuatro grupos de combate de la Agrupación de Infantería Inmemorial número 1, cuatro grupos de combate de la Agrupación de Infantería Covadonga número 5; otros cuatro grupos de combate de Infantería León número 38, y otros cuatro de la Agrupación Wadras número 55. Poniendo fin a esta Agrupación tres batallones del Regimiento de Infantería de Asturias número 31.

La Agrupación de Infantería Inmemorial número 1 remonta sus orígenes a las Concejalías Armadas que en 1284 conquistaban Sevilla para el rey Fernando III el Santo y que pasaron a constituir el primer Ejército permanente que se conoce. Más tarde pasó a ser el viejo Tercio de los Morados de Castilla y después Regimiento del Rey. Combatió en Europa, Africa y América y en sus filas juraron y sirvieron reyes y príncipes.

LAS FUEZAS DE ORDEN PUBLICO

Cerraron la gran parada conmemorativa del XXIII aniversario de la victoria, fuerzas de Orden Público, que estuvieron integradas por una representación de la Guardia Civil, con dos compañías de fusiles a pie, una sección de motoristas y una compañía de fusiles motorizada.

La Policía Armada, con tres compañías de fusiles a pie; dos motorizadas; una compañía de transmisiones, una de autobombas y servicios y un escuadrón de caballería.

En total, desfilaron unos dieciséis mil hombres; cuatrocientos cincuenta vehículos; cien carros de combate y cien piezas artilleras.

EVOLUCION DE UNA AGRUPACION AEREA

Durante el desfile evolucionó por el cielo de Madrid una agrupación aérea, al mando del jefe de la Región Central, teniente general Castro Garnica, compuesta por diez formaciones integradas por 16 reactores "Uabre-86", de caza a reacción; 12 "T-33", aviones de escuela a reacción; 9 "Messerchsmidtt", aviones de cazabombarderos; 6 "T-4", aviones de transporte; 21 "Mentor", aviones de escuela avanzada; 53 "Buker", avioneta de escuela elemental y 5 "Z-7", helicópteros de escuela.

El número total de aviones fue de 210, todos los cuales despegaron desde varias bases de Madrid y Albacete. La conducción de las formaciones estuvo dirigida desde el puesto de control aeronáutico situado en las inmediaciones de Madrid. La maniobra del desfile fue efectuada en una sola pasada, en oleadas sucesivas, en dirección norte-sur sobre el paseo del Generalísimo y de la Castellana.

ACLAMACIONES AL CAUDILLO

Finalizada la parada, el Caudillo, entre las aclamaciones de la multitud descendió de la tribuna y ocupó el coche que, rodeado, como a su llegada por el escuadrón de Caballería del Regimiento de la Guardia, emprendió el regreso al Palacio Nacional.

A lo largo del recorrido fue aclamado por los millares de personas que estaban estacionadas en las aceras de las calles céntricas, esperando su paso.

El desfile duró exactamente una hora y diez minutos.—Cifra.

ANIMACION Y FERVOR PATRIOTICO EN BARCELONA

Barcelona, 3.—Con gran animación y fervor patriótico se ha celebrado esta mañana el desfile de la victoria, que ha sido presidido por el capitán general de la IV Región Militar, teniente general don Pablo Martín Alonso. Participaron en el desfile 9.000 hombres, 600 vehículos y 150 piezas de artillería de diversos calibres.

Abría marcha una sección de motos de la Guardia Civil y a continuación seguía el mando de las fuerzas a cargo del general de división, don Enrique Inclán Bolado; marchaba luego la Agrupación motorizada ligera; la Agrupación mixta motorizada y la Agrupación de tropas a pie. Cerró la marcha un escuadrón de Caballería montada.—Cifra.

CON GRAN SOLEMNIDAD SE CELEBRO EN VALENCIA

Valencia, 3.—Esta mañana se celebró con gran solemnidad el desfile de la victoria. Antes de dar comienzo hubo una misa de campaña.

Participaron fuerzas de la Guardia Civil, Ejércitos de Tierra y Aire y Policía Armada. Presidió el capitán general de la III Región Militar, don Santiago Mateo Marcos.

El público estacionado en las inmediaciones de la Plaza de América y a lo largo del recorrido cubierto por las fuerzas, ovacionó constantemente a los componentes de los Ejércitos participantes en la parada militar.—Cifra.

PESE A LA LLUVIA HUBO DESFILE EN CARTAGENA

Cartagena, 3.—Pese a la pertinaz lluvia que desde primera hora de la mañana ha caído sobre la ciudad, se ha celebrado el desfile militar conmemorativo del XXIII aniversario de la victoria. Presidió el acto el capitán general del Departamento Marítimo, almirante Mendizábal.

Tomaron parte en el desfile una compañía motorizada de Infantería de Marina, Artillería, Infantería, Policía Armada y una centuria de la Organización Juvenil.

El desfile fue presenciado por numeroso público.—Cifra.

GRAN BRILLANTEZ EN CEUTA

Ceuta, 3.—Con gran brillantez se ha celebrado el desfile de la victoria en la gran explanada del muelle "Cañonero Dato".

Presidió el teniente general don Alfredo Galera Paniagua, jefe del Ejército del Norte y gobernador general de los territorios de soberanía.

Desfilaron fuerzas de Infantería, Caballería, Artillería, Intendencia, Sanidad, Automovilismo, Ingenieros, Regulares, Legión, Guadia Civil, Policía Armada y marinos de los buques de guerra surtos en el puerto. Durante el desfile volaron varias escuadrillas de Aviación.

El desfile fue presenciado por millares de personas que aplaudían con entusiasmo el paso de las tropas.—Cifra.

EN GRANADA

Granada, 3. — Con extraordinaria brillantez se ha celebrado el desfile de la victoria. Millares de personas congregadas en la Avenida de Calvo Sotelo y Gran Vía de Colón presenciaron el paso de las tropas.

En una tribuna levantada en la Gran Vía se situó el capitán general de la IX Región, teniente general Héctor Vázquez con su Estado Mayor, y en otra situada enfrente, las autoridades militares, civiles y eclesiásticas.—Cifra.

BUEN TIEMPO EN ZARAGOZA

Zaragoza, 3.--Con un tiempo espléndido, a mediodía de hoy se ha celebrado en la Avenida de Isabel la Católica, el desfile de la victoria.

Presidió el capitán general de la V Región, teniente general Zanón Aldalur.

Numeroso público apiñado en la citada avenida y en la de Fernando el Católico, presenció el desfile y vitoreó a las tropas a su paso.—Cifra.

EN VALLADOLID

Valladolid, 3.—Con tiempo espléndido se celebró esta mañana el tradicional desfile militar del XXIII aniversario de la victoria.

Una gran multitud vitoreó y aplaudió con entusiasmo a los participantes en la parada militar.—Cifra.

EN SEVILLA

Sevilla, 3.—El desfile conmemorativo de la Victoria se ha celebrado esta mañana, presidido por el capitán general de la Región, don Antonio Castejón Espinosa, Cardenal Arzobispo don Juan Bueno Monreal, y otras primeras autoridades militares, civiles y eclesiásticas. Participaron en el mismo cuatro agrupaciones: una motorizada; dos de a pie y una a caballo. Una gran multitud se extendió a lo largo de los paseos de Cristóbal Colón y de las Delicias, aplaudiendo con entusiasmo el paso de las tropas, que desfilaron con una marcialidad extraordinaria. — Cifra.

EN MELILLA

Melilla, 3.—El desfile militar anunciado en conmemoración de la victoria de las armas nacionales ha sido suspendido a causa de la incesante lluvia que ha estado cayendo sobre la ciudad desde anoche.—Cifra.

ALMUERZO EN EL PALACIO DE ORIENTE

En conmemoración del XXIII aniversario de la victoria y después del desfile S. E. el Jefe del Estado se trasladó al Palacio de Oriente en donde tuvo lugar el tradicional almuerzo con que el Generalísimo obsequia al Gobierno, consejeros del Reino, principales autoridades de la nación, tenientes generales, representaciones de los tres ejércitos y a los jefes de las unidades que han tomado parte en el desfile.

Después de ser cumplimentado Su Excelencia por el Gobierno y demás invitados, el Caudillo hizo su entrada en el comedor de gala del Palacio de Oriente, a los acordes del Himno Nacional. Durante el almuerzo, la banda del regimiento de la guardia de Su Excelencia interpretó un concierto. Terminado el acto, el Generalísimo con sus invitados pasaron a tomar café al salón de Gasparini, donde tuvo oportunidad de charlar cordialmente con sus compañeros de armas. Regresando a continuación al palacio de El Pardo, una vez despedido con los mismos honores que a su llegada.

M.C.D.2022